

# SOUUCHE

N° 22

Le bulletin du

## CERcle GENéalogique Centre Est Bretagne (CEGENCEB)



2<sup>ème</sup> Trimestre 2008

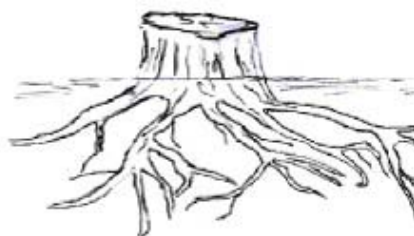

# ANNONCEURS



Merci  
à nos annonceurs

\*\*\*\*\*

*Un espace publicitaire vous intéresse, vous pouvez contacter la rédaction de*

S O U C H E

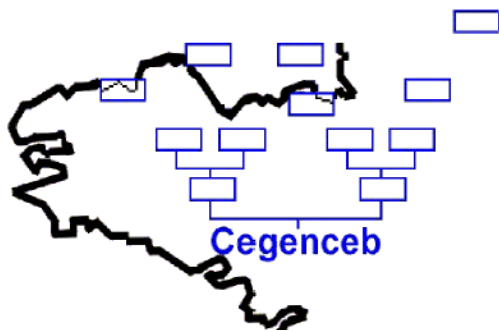

Siège social  
**CEGENCEB**  
5 rue Pierre CURIE 78450 VILLEPREUX

Site Internet du CEGENCEB:  
Contactez nous par courriel:

# SOUCHE

c'est le bulletin du  
**CERCLE GÉNÉALOGIQUE  
CENTRE EST BRETAGNE  
"CEGENCEB"**

Association régie par la loi du 1er juillet 1901, statuts déposés à  
la préfecture de St Germain en Laye le 25 Octobre 2002  
sous le N° 0783011232 Journal Officiel "Associations "  
du 7 décembre 2002, N° 49, article N° 991

<http://www.cegenceb.asso.fr/>  
[cercle@cegenceb.asso.fr](mailto:cercle@cegenceb.asso.fr)

## COMPOSITION DE L'EQUIPE

### PRESIDENT

Daniel DUQUENNE  
5, rue Pierre Curie  
78450 VILLEPREUX  
daniel.duquenne@orange.fr

### VICE PRESIDENT

Patrice MOREL  
3, rue de la Fidélité  
75010 PARIS  
morel.patrice1@free.fr

### SECRETAIRE

Christian JOUHIER  
Résidence Le Clos d'Alençon  
35 Avenue du Général de Gaulle  
91140 VILLEBON Sur YVETTE  
chris@jouhier.com

### SECRETAIRE ADJOINTE

Annette ALEKSANDER  
"Les Hulottes"  
Lajinjouade  
47500 – MONSEMPRON-LIBOS  
annette.aleksander@orange.fr

### TRESORIER

Michel JEUDY  
22, rue des Sources  
91210 DRAVEIL  
michel.jeudy@free.fr

### WEBMASTER

Marine BOUDARD  
3, Venelle du Courtil  
35410 - CHATEAUGIRON  
marine.boudard@wanadoo.fr

## SOMMAIRE n°22

	Page
Le Mot du Président.....	4
Antenne locale.....	4
Nouveaux venus .....	5
Gaël .....	6
Extraits des registres de Gaël .....	8
Au royaume des Grenouilles .....	10
M <sup>me</sup> de Sévigné à Mauron .....	11
Le Ferron.....	12
Souvenirs, souvenirs .....	19
Intérêt généalogique de certains documents.....	22
Comment réaliser une cousinade.....	29
Quartiers de nos adhérents .....	36
Questions-Réponses .....	48

### Comité de publication

Armelle Querbouet  
Patrice Morel  
Christian Jouhier

### Mise en page et maquette

Bernard Leduc

### Suivi du Bulletin

Danièle Coutenceau

### Diffusion papier

Daniel Duquenne  
Michel Jeudy

### Diffusion informatique

Christian Jouhier

### Anciens Numéros "Souche"

2003 à 2006..... l'année 20€  
Vente au N° ..... 6,5€

Les articles n'engagent que leurs auteurs. La reproduction de nos articles est interdite, sauf autorisation expresse du CEGENCEB  
et/ou de leurs auteurs

Avril-Juin 2008  
Prix du Numéro : 6,50 €

# Le Mot du Président

Chers adhérents,

Un grand coup de chapeau à nos amis qui continuent, vaille que vaille à effectuer les dépouillements.

Je me dois aussi de remercier les adhérents qui rédigent des articles pour notre belle revue. Nous voyons apparaître depuis quelques temps de nouvelles plumes. Qu'elles soient ici encouragées. Quant aux rédacteurs en herbe qui n'ont pas encore sauté le pas, nous attendons impatiemment leur prose.

Tous nos nouveaux adhérents, ainsi que les plus anciens qui ne l'ont pas encore fait, sont invités à nous faire parvenir leurs listes éclairs et leurs quartiers. Ils feront œuvre utile en alimentant la base commune des adhérents du CEGENCEB, et la parution de leur ascendance dans « Souche » leur réservera, qui sait, de belles surprises...

Faites-nous parvenir vos documents, soit à l'adresse postale du Cercle, soit à notre boîte électronique.

Je sais que l'activité lors des permanences à l'antenne locale est soutenue. Cela est très encourageant. Il faut dire que la gentillesse, la bonne humeur et l'efficacité ont rendez-vous tous les troisièmes lundis de chaque mois à Mauron. Je souligne l'effort de nos amis de Ploërmel qui font le trajet à chaque fois afin d'accueillir les visiteurs.

Depuis un bon moment déjà, le CEGENCEB est régulièrement invité à des manifestations généalogiques en Bretagne ou en Ile de France. Si le cœur vous en dit, vous pouvez tout à fait participer à la tenue du stand de votre Cercle préféré. Vous trouverez dans ce numéro les détails de ces manifestations.

L'été va commencer, permettant ainsi à nombre d'entre nous de faire leur cueillette dans les registres mais c'est aussi une période propice pour se retrouver avec nos familles. Le thème des « Portes ouvertes du CEGENCEB », concomitante avec notre Assemblée générale, sera cette année les vieilles photos de groupe. Demandez autour de vous si de vieilles photos de mariage ou de classe, par exemple, ne sont pas en train de dormir dans les tiroirs. Empruntez-les afin de les scanner : avec un peu de chance, des anciens au pays se souviendront...

Je vous souhaite beaucoup de plaisir à lire ce numéro. Si le temps cet été est propice aux « Guernouilles », vous pourrez toujours avoir le loisir de le lire et de le relire...

Daniel DUQUENNE  
Président du CEGENCEB

## Antenne locale

Une permanence est assurée  
à

**La "Maison des Associations de Mauron", Rue de la Libération 56430 MAURON**  
tous les 3<sup>èmes</sup> lundis de chaque mois à partir de 14h30

18 février 2008  
17 mars 2008  
21 avril 2008  
19 mai 2008

16 juin 2008  
21 juillet 2008  
18 août 2008

15 septembre 2008  
20 octobre 2008  
17 novembre 2008  
15 décembre 2008

# NOUVEAUX VENUS

Num	Adhérent	Adresse	Courriel
806	OUALI Jeannine	24 rue du Hameau 92350 LE PLESSIS-ROBINSON	jacques.ouali@wanadoo.fr
807	DUVOISIN Gérard	14 Allées des Courtains 95610 ERAGNY-SUR-OISE	gerard.duvoisin@cegetel.net
808	BRIAND Robert	52 route du Bourg 22730 TREGASTEL	rbmtb@wanadoo.fr



*Présence du CEGENCEB à Ancenis les 26 & 27 Avril 2008.  
 Au congrès interrégional de généalogie Bretagne-Pays de Loire  
 De gauche à droite Gilles Salmon, Michel Jeudy et Marine Boudard.  
 Photo de Maxime Rolland.*

# Gaël

**Dictionnaire de Bretagne, OGEE, t. I, p. 300 à 301. (1845 – 1993) Ed. Rég. de l'Ouest Mayenne**  
En caractères normaux, le texte original d'Ogée. En italiques, les ajouts des éditeurs.

**GAEL** ; Sur la rivière de Muhel et sur la route de Ploërmel à Saint-Méen ; à 12 l.  $\frac{1}{2}$  de Saint-Malo, son évêché [*aujourd'hui Rennes*] ; à 8 l.  $\frac{1}{5}$  de Rennes, et à 3 l.  $\frac{3}{4}$  de Plélan, sa subdélégation. Cette paroisse a une haute justice, qui appartient à M. de Montigny et ressortit au siège royal de Ploërmel. On y compte 3800 communiants, y compris ceux du Bran et de Muhel [*Muel*], ses trèves. La cure est présenté par l'abbé de Saint-méen. En 540, les forêts de Paimpont, de Brécilien, de la Haridouinai, de Moncontour et de la Nouë, formaient une seule forêt qui s'étendait depuis Gaël jusqu'à Corlay, et partageait la Bretagne en deux parties, dont l'une se nommait le pays en deçà [Porhoët], et l'autre au-delà de la forêt [Trecouët]. L'an 600, Caduon, seigneur de la majeure partie de cette forêt, donna un terrain à saint Méen, à condition qu'il aurait élevé un monastère sur la rivière de Muhel, à peu de distance de son château : ce que le saint se hâta d'exécuter. Ce monastère fut brûlé en 814. On érigea sur ses ruines une église paroissiale qui fut donnée, l'an 1001, à Hugueton, abbé de Saint-Méen, par Alain III, fils du duc de Bretagne Geoffroy I<sup>er</sup>. Depuis ce temps, Gaël a toujours dépendu de cette abbaye. La seigneurie de cette paroisse appartenait, en 1065, à Raoul de Gaël, qui en 1070, passa en Angleterre avec cinq mille Bretons que lui avait donnés Alain Fergent, duc de Bretagne, pour aider Guillaume, duc de Normandie, à conquérir le royaume d'Angleterre, auquel il était appelé par le testament du roi Edward ou Edouard, mort sans enfant. Harald, qui disputait le trône au Normand, lui livra bataille et fut vaincu. Guillaume, pour récompenser Raoul de Gaël, lui donna les comtés de Norfolk et de Suffolk, dont sa postérité a joui très longtemps. Les descendants de ce seigneur se sont toujours distingués dans les armes. Cette illustre famille subsiste encore en Bretagne, en la personne de M. le comte du Largez. (Voy. Louargat.) L'an 1192, le pape Célestin III confirma, à l'exemple de Lucius et Clément, ses prédécesseurs, par une bulle adressée à Rolland, abbé de Saint-Méen, son abbaye dans la possession des privilèges et des biens qui lui avaient été donnés en aumône sur l'église de Gaël. On voyait jadis un fort château, qui, après avoir soutenu plusieurs sièges, fut enfin pris, en 1373, par Bertrand Duguesclin, connétable de France. Il n'en reste aujourd'hui que des masures, avec les traces des fossés. En 1386, le fief de Pelmorvan, que le vicomte de Dinan avait acheté l'an 1180, appartenait à Raoul, comte de Montfort. – La paroisse de Gaël est décorée de plusieurs manoirs et maisons nobles, qui appartenaient, en 1420, savoir : la Gallonaye, à Jean Desalles ; la Ville-Boschet, à Eon Agan ; le Chêne, à Jean Gouzel ; la Cornillière, à Dom Jean Relle ; Couetti-Bœuf, à Pierre Gourhaut ; la Haye-Bellouan, à Jean Bellouan ; la Haye, à Guillaume de la Haye ; la Bouexière, à Guillaume l'Evêque ; Bellouan, à

Jean Bellouan ; la Haye, à Guillaume de la Haye ; la Bouexière, à Guillaume l'Evêque ; le Plessis-aux-Prévost, à Jean le Prévost ; l'Est-Nest, à Guillaume Quejeu ; le Plessis-Guetier-au-Hereu, à Alain le Prévost ; la Houssaye, à Geoffroy de la Houssaye ; Rosacz, à Philippe des Salles ; la Ville-Raoul, à N. du Vauferrier ; la Touche, à Olivier Anne ; la Noë, Gilles Bino ; le Haut-Eau, à Pierre Lance ; Herran, à Geoffroy de Comper ; Treguern, à Guillaume de la Haye ; le Villeu, à Jean Bourgneuf ; le manoir de la Ville-au-Harang, à Jean le Prévost ; de Conq-Jaillo, à Guillaume Rouxel ; de la Lande, à Olivier de la Lande ; de la Touche, à Gilles Bino ; Dufau [*du Fau*] et de la Chesnaie-Giffard, à Jean Dufau [*du Fau*]; du Val, à Jean Blanchard ; du Clos, à Jean Rouxel ; les maisons nobles du Plessis-Marban, de la Ville-Mor-Fouacé, du Pont-Quillet et du Presguel. La seigneurie de cette paroisse était, en 1470, au seigneur de Laval. Elle était alors presque toute en forêt. Le bois n'y est pas si abondant aujourd'hui. Les terres y sont fertiles ; mais il y a beaucoup de landes .

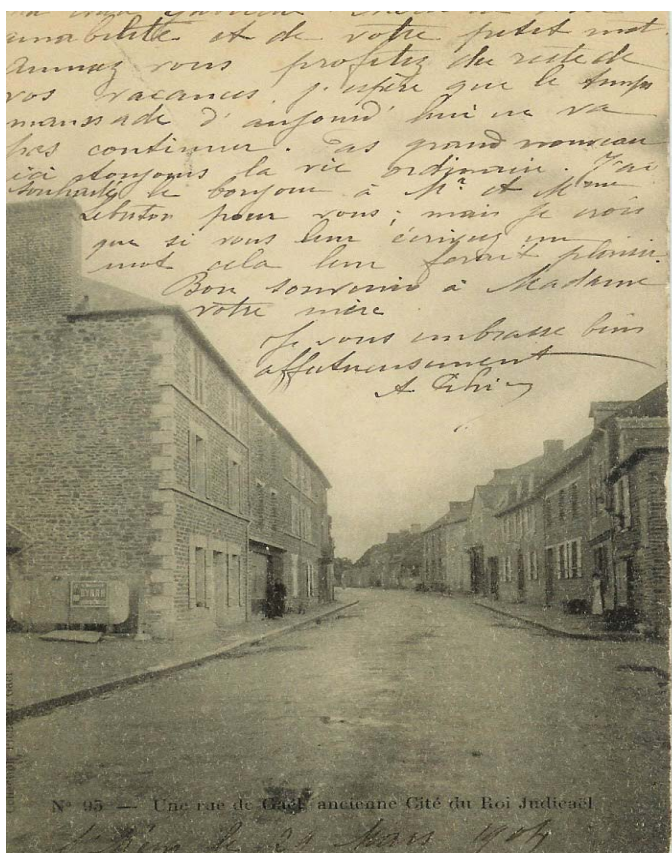

« Une rue de Gaël ancienne citée du roi Judicaël. »  
Carte postale ancienne : collection C. Joughier

**GÆL** ;( sous l'invocation de Saint Pierre) ; commune formée de l'anc. par. de ce nom, moins l'ancienne trêve Muhel, ou mieux Muel (voy. ce mot) ; aujourd'hui succursale ; chef-lieu de perception. – Limit. : N. le Loscouët, Saint-Méen ; E. Saint-Onen, Muel ; S. Concoret ; O. Mauron. – Princip. vill. : la Ville-ès-Vieux, la Ville-Moisan, Launai, Branghux, Limplet, la Chevalerie, Rasfois, la Grée, le Pont-Gérard, le Fau, le Breil, le Bran (chapelle desservie), Pesslan, la Haye-Belouan, la Ville-Roux, le Villeu de la Haye, la Ville-Clouët, le Bois-Bily, la Ville-ès-Guillois, les Rues-Hirel, Clemelin, Lesnée, Louya, la Haye-Goudal . Maisons remarquables : la Ville-Roux, la Chesnaie-Ribard, le Plessis-au-Provost, les Rosais, la Haye-Goulu . – Superf. Tot. 5205 hect. 62 a., dont les princip. div. sont : ter. lab. 2822 ; prés et pât. 461 ; bois 192 ; verg. et jard. 45 ; landes et incultes 1487 ; étangs 2 ; sup. des prop. bât. 27 ; cont. non imp. 169 ; const. div. 577 ; moulins 7 (du Fau, du Roux, des Rosais, de Gaël, de la Haye, à eau ; de la Tertrais, à vent ; 1 moulin à tan).

Le nom de Gaël a subi de nombreuses transformations : mais on trouve plus fréquemment Guadel et Wadel (Dom Morice, Preuves, t. I, col. 3, 4, 34, 45). On trouve aussi cette église nommée Sancti Judicaëlis de Gadel. – Quoiqu'il en soit, les antiquaires ont voulu faire de Gaël un lieu d'une haute et célèbre antiquité. On dit entre autres que cette localité avait été capitale de l'ancien royaume de Domnonée (Alain Bouchart, Annales, °f. xxx). « Je crois, nous écrit M. l'abbé Oresve, que ce qui a pu accrédi-ter cette opinion, c'est que Gaël était sans doute le principal château de la couronne domnonéenne. Situé dans les bois, il devait être un rendez-vous de chasse ; et le séjour qu'y faisaient les princes bretons a donné l'occasion de le regarder comme capitale d'un petit royaume. » Ce n'était point ici le lieu de discuter ce qu'a été ou ce qu'a pu être la Domnonée. – « Hoël III, nous dit encore M. l'abbé Oresve, habitait le château de Gaël. Une vieille légende, citée par le P. Albert, l'appelle le roi des bois, rex arboretanus. Judicaël, son fils, qui lui a succédé, habitait aussi ce château. – Ogée se trompe en disant que Cadwon donna un terrain à saint Méen pour bâtir un monastère auprès de son château, sur la rivière de Muhel : 1° Caduon ne demeurerait point où est Gaël ; 2° saint Méen ne bâtit point son monastère sur la rivière de Muhel. – Judicaël fit bâtir un petit monastère ou prieuré auprès du château de Gaël. Il était desservi par les moines de Saint-Méen. Ce prieuré fut probablement détruit par les troupes de Charlemagne, et rebâti aux frais de ce prince, puisque la Chronique de Bretagne, sur l'an 799, nous dit qu'il concéda à Dieu et à saint Judicaël l'église de Gaël avec tout son peuple, par la main d'Helogar, évêque d'Aleth. Carolus Magnus concessit Deo et sancto Judicaëli ecclesiam de Guadel, cum totâ plebe, per manum Helocari, episcopi Aletensis. – Il est encore fait mention de cette église aux années 1008 et 1192 comme affiliée au monastère de Saint-Méen. – La gloire de Gaël s'éclipsa après la chute de la royauté en Bretagne. Son château détruit et rebâti devint l'apanage de Raoul Ier, sire de Gaël. (Voy. sa généalogie dans les notes sur Montfort.) – Guillaume Ier, seigneur de Montfort, donna plusieurs droits et terres en Gaël aux chanoines réguliers qu'il venait de fonder près de Montfort, en 1152. Voilà le nom des terres : la terre de Prestebol, de Charbonel, de Folohët, d'Even et de Garnier de la Noë, la terre de Dodelient, la terre des fils de Rivalt de la Lande, la terre des fils de Judicaël, fils de Moysen. Hugues, fils de Respet donna tout ce qu'il avait de droit héréditaire. Hervé, fils de David, donna deux maisons. Amice de Porohët, épouse de Guillaume, donna le droit de marché : Dedit igitur Amicia uxor mea in Gaël venditionem panis et carnis. (Tiré de l'acte de fondation.) – On distribue à Gaël des eaux qui sont, dit-on dans le pays, un spécifique contre la rage. Leur nature n'est pas bien déterminée. On ignore depuis quand on en fait usage. »

– Cette commune est traversée dans sa partie nord, d'abord du nord au sud, puis de l'ouest à l'est par le Meu, dit aussi Men et Muhel. Elle contient quelques petits bois, tels que ceux du Plessix au Provôt, de la Basse Haie, de Génédan. – Il y a foire le 22 août, dite de Saint-Symphorien, et le 18 octobre, dite de Saint-Luc. – Marché le mardi. Géologie : schiste argileux, schiste talqueux au Bran. Archéologie : Albert de Morlaix, p. 326, 330, 882.

– On parle le français.

(Il faut voir aussi sur Gaël l'intéressant ouvrage de M. Baron du Taya, Brociliande, Rennes, Vatar, 1839, in 8°.)

**Géographie du département de l'Ille et Vilaine, JOANNE, p. 52 (1897) Ed. Hachette, Gaël, 2862 h. c. de Saint-Méen.**

Eglise en partie romane.

# Extrait des registres paroissiaux de Gaël

## ☞ **Naissance du futur Louis XIV, vue depuis Gaël (12.09.1638) :**

[Dans la marge, d'une écriture postérieure : Te Deum en action de grâce pour la naissance du Dauphin.]

Ce jour de dimanche (12.09.1638) a esté de l'ordre de moyso... Re... chanté le te deum laudamus en l'eglise St-Pierre de Gaël pour remercier et louer dieu de la naissance de M. le Prince dauphin de France fils de linnici et monarque Louys XIII Roy de France et de Navarre et d'Anne d'Autriche apresent heureusement regnans et ledit seigneur Dauphin naquit le dimanche (05.09.1638) entre les onze heures et midy dudit jour Primaigné, recteur de Gaël

## ☞ **-Événement mondain à Gaël le 01.03.1639 :**

A la gloire de Dieu, l'an de grace (1639) seant au souverain pontificat N. S. P; le Pape Urbain huitième, regnant Louys XIII Roy de France et Navarre, Monseigneur Achilles de HARLAY Evesque de St-Malo, hault et puissant seigneur messire Mathurin de ROSMADEC seigneur baron de St-Joaun et de Gaël, la premiere pierre de la maison presbiteralle de Gaël a esté posée par noble enfant Mathurin des SALLES fils aîné d'escuier Gilles des SALLES seigneur de la Gallonnaye assisté des officiers de la juridiction dudit Gaël de plusieurs gentilhommes et notables de la mesme paroisse pour servir de domicile a Missire Vincent PRIMAIGNÉ et a tous ses successeurs rec-teurs en la paroisse dudit Gaël le (01.03.1639), de quoy a esté rapporté acte sur le registre du greffe de la juridiction de Gaël d'ordonnant de M. le sénéchal d'icelle lequel a signé avec plusieurs autres assistants, et de tout ce un autant sur vellein mis en une boite de fer blanc sous le seuil de la porte et entrée de ladite maison presbiteralle avec le seau de la seigneurie et cachet du sieur PRIMAIGNÉ recteur de la paroisse de Gaël.

## **- Naissance du duc d'Anjou, vue de Gaël (22.09.1640)**

Monsieur le duc d'Anjou second fils de France est né a St Germain en Laÿe le (22.09.1640), les villes d'Arras et de Thurin reduites en l'obeyssance du Roy et apres estre assiégées se rendirent par compaon.

## ☞ **Pose de la première pierre du grand autel de l'église (20.11.1650)**

L'an 1650, le dimanche vingtirsme jour de novembre la premiere pierre du grand autel de l'eglise parochiale St Pierre de Gaël fut posée et beniste à l'issue de la grande messe en grand concours de peuple par Monseigneur le Prieur de Gaël, et sur icelle pierre fondamentale fut enclos et mis un écrit dont la teneur s'ensuit

Ad perpetuam rei memoriam ;

In honorem vero maximé omnipotentis Dei Pris' et filii et Spiritus Sancti  
Intemeratae semper Virginis Genitricis Dei Mariae, Sancti  
Joanni Baptae' Praecursoris Domini, SS Petri et Pauli  
Aplorum' eius, Sancti Meuenni et sancti Jodoci de Gaël seu Judicaëlis  
huius loci patronorum,  
Anno Jubilaei Millesimo sexcent° quinquagesimo, die Novembri  
decime septima Pontificatus SS. D. N.D. Innocentii Papae  
decimi anno sexto, III' ac R' DD Ferdinando de Neuffville  
huius dioc. Maclovien' Epo' nec non sancti Vuandregisilli et sancti  
Meuenui Ord'is sancti Benedicti Abbate, R/do D.P. F. Leonardo de  
Salornay Domino de Champeruy d° Abbatiae sancti Vuandregisili religi(ae)  
Professō et Cantore, huius Ecclesiae et Prioratus sancti Petri de Gaël  
Priore regulari, M.D. Vincentio Primaigné Parochiae et paérochia...  
Ecclesiae de Gaël Rectore, ac eiusdem fabricae Thesaurariis anno current...  
existentibus, Joanne PINEL de la Bellonnaye et Joanne VACHER de Cuer...  
Regnante Ludovico XIII° franc. et Navarrae Rege Xpianiss'  
Dominante Generosiss° D. Mathurino de ROSMADEC Barone de Gaël  
de St Jouan etc.  
Hoc altare maius suptae' Prioralis et Parochialis Ecclesiae sancti Petri de Gaël  
a fundatis erectum et impensis publicis constructum fuit  
In dustria' atque opera Tugduali Caris Architecti lavalaei.



☞ **Ça a dû jaser dans le Landerneau (si l'on peut dire au CEGENCEB !)**

Dans la série *Ça n'arrive pas qu'aux autres*, quelques naissances illégitimes :

22.07.1644 : Magdelaine fille illegitime de Jeane HOUART (...) **advouée a dom Jean GUILLAUMET**.  
Le baptême a été célébré par le recteur, apparemment sans rancune.

28.09.1645 : Pierre **fils illegitime de damoiselle Michelle ROUAUT** advoué à Me Jean PESCHART (...) parain et maraine Me Guillaume PACHEU greffier de la juridiction de Gaël et honorable femme Perrine du MARGAT.

20.02.1648 : Françoise **fille illégitime de Dlle Louise de QUEJEAN, veuve de Me François HELIAS, Sr de Monliot, en son vivant alloué de Gaël** ; les parrains et marraine sont missire Vincent PRIMAINÉ, recteur de Gaël, et h.f. Françoise NOËL, veuve de Me Jean DE COALLA. Dlle Andrée CHAMPIN, femme de Me Jean OLIVE, Sr de la Ville Lucas, est présente. L'enfant est avoué à Me Jean ERNOUL au rapport de Barbe JOUAN, matrone, et plusieurs honnestes femmes présentes.

☞ **Gaël, un pays engeôleur**

09.10.1644 : Guillaume PACHEU est parrain ; sa profession ? Geôlier.

S'il y avait un geôlier à Gaël, c'est qu'il y avait une geôle. Et s'il y avait une geôle, c'est qu'il y avait de quoi la remplir. Dommage que l'on n'en sache pas plus.

07.01.1647 : baptême de Nicolas MOUSSET, dont les parents, Pierre MOUSSET et Julienne RENAULT, sont paroissiens de Merdrignac et sont dits « **servants volontaires en cette paroisse et en cette juridiction et prisons de Gaël** » ; la marraine est une fille de **maître Nicolas PERROT, sieur de la Blandinière, garde des prisons de Gaël**. [*Merci à Maurice Oréal et Christian Lérin pour l'aide au décryptage de cet acte épouvantable à lire*]

Thierry FRANÇOIS  
Adhérent 0316

## Foire du Chatelier à Eréac

**Le Jeudi 18 septembre 2008 de 9 heures à 18 heures (salle des fêtes)**

**Exposition Historique sur les thèmes suivants (entrée gratuite):**

### La guerre 14-18

(Les décorés de la Légion d'Honneur, Liste des soldats de 1870-1871, les morts de 14-18 d'Eréac et les guerres suivantes, ainsi que les photos et autres documents de tous ceux qui ont participé aux différents conflits).

### Les cartes postales et photos sur la commune

Recherche de photos ou informations supplémentaires sur ces 2 thèmes.

De plus je recherche des photos de la guerre 14-18 pour les communes suivantes :

Le Crouais Quédillac et Saint Méen Le Grand (35).

Eréac, Lanrelas, Plumaugat, Saint Jouan de L'Isle, Broon, Sévignac et Rouillac (22).

Contacteur:

M. BELLEBON ALAIN  
24 rue de la Normandière  
35510 CESSON SEVIGNE  
Tél: 02 99 62 05 28

Alain Bellebon  
Adh 0323

# Au royaume des Grenouilles

Au début du XIXème siècle, la municipalité de Néant, qui n'était pas encore « sur l'Yvel », envisagea, par souci d'hygiène et cause d'exiguïté, de transférer son cimetière cernant l'église en un nouvel endroit.

Néant est une jolie bourgade bâtie sur l'épaule d'une colline rocheuse. L'enterrou dont l'Académie n'avait pas encore fait un fossoyeur, s'était cassé les reins à creuser des tombes dans le roc. Il usa de toute son influence pour que la mairie achète une prairie en contre-bas de la colline. Ce beau et gras pré présentait l'avantage d'être constitué d'une profonde terre facile à remuer.

Mon grand-père Joseph Boulé, 5<sup>ème</sup> du prénom, était marchand de bois à quelques kilomètres de Néant. Partie par amitié, partie par souci commercial, il assistait à presque tous les enterrements du canton. Il se devait donc d'assister aux obsèques de N... qui allait être un des tous premiers occupants du nouveau cimetière. C'est de lui que je tiens ce récit.

C'était en novembre. Une pluie tenace accablait les terriens depuis une semaine. Le jour des obsèques, elle redoubla. Parti avec sa voiture à cheval, Joseph entendait les trombes d'eau bousculer la capote, les roues jeter des gerbes contre les flancs de la carriole. Gagné par le froid, il espérait beaucoup du café Morice où l'on savait se retrouver avant la cérémonie.

Chez Morice comme dans les autres cafés, il y avait foule. Louis N... n'avait ni épouse ni enfants à le pleurer. Vieux garçon, il n'avait pour famille que des cousins seconds dont le chagrin était adouci par la perspective d'hériter. Il avait été un indémodable célibataire qui, sa vie durant, avait abreuvé ses amis dans les cafés de la place. Trempés mais fidèles, ils étaient tous là. Les mauvais esprits faisaient remarquer qu'il y avait plus de femmes que d'ordinaire à l'enterrement d'un vieux gars, et que Louis en avait consolé plus d'une d'être mal mariée. Ils ajoutaient que les cocus étaient venus se réjouir de sa mort. Toute cette foule ressassait de bons souvenirs de Louis et buvait sec en prétextant d'avoir à se réchauffer. Les femmes allongeaient leur café d'un gros canard et les hommes d'un franc coup de rhum.

Le glas sonna annonçant le convoi. En quatre pas on se jeta dans l'église où une chaude promiscuité réchauffa les corps tandis que le rhum continuait son œuvre bienfaisante. Le recteur, sachant que Louis avait gratifié par testament son église, était près de voir en Louis un saint malgré le souvenir qu'il pouvait avoir de ses confessions. Il tint à le remercier de « l'avoir couché dans son testament » ce qui fit partir quelques rires gras d'hommes et des trilles de fous rires féminins dans le fond de l'église. Au chaud, personne ne se souciait du crépitement de la pluie sur les ardoises du toit.

Vint le moment d'aller au cimetière. La bonne humeur régnait. Les esprits étaient vifs, les corps indifférents à la pluie. Il suffisait de s'ébrouer de temps en temps. On arriva au cimetière devant la fosse. Elle était comblée d'eau. Cette situation intéressa d'emblée toute l'assemblée. Les prêtres qui n'avaient pas eu le réconfort du peuple expédièrent quelques oremus avant de se retirer.

Mille conseils surgirent dans le brouhaha. On ne voulut pas priver le menuisier de l'honneur de démontrer qu'il avait fabriqué un cercueil bien étanche. On posa donc celui-ci sur la marre. Il flotta fort bien comme il se doit, navigant d'un bord à l'autre de la fosse au gré des rafales. Il fallut réfléchir. Des idées fusèrent. La plus simple, lester le cercueil avec des pierres attachées aux poignées. On obtint d'avoir une sorte d'armoire debout dans l'eau jusqu'à mi-hauteur, la partie la plus large en haut comme pourrait être un bouchon de pêche géant. Les rires étaient général à voir Louis planté dans le bassin.

Quatre jeunes gens proposèrent alors de recourir au pompage. Ils coururent chercher une magnifique pompe à sous-tirer le cidre chez le marchand de produits du sol. Les jeunes furent admirables d'énergie et pompèrent à tour de roue sur tour de roue sans aucun résultat, l'eau venant dans le fond de la fosse aussi vite qu'elle était puisée par le haut. Il fallut s'arrêter. Le niveau de rhum, lui, commençait à retomber et l'inquiétude sourdait.

Le charpentier qui avait gardé du bon sens, proposa d'aller chercher son matériel. Le menuisier y consentit. Muni de ses tarières, le sauveur perça dessous et dessus le cercueil de bons grands trous.

L'embarcation fut posée sur l'eau, convenablement lestée. Elle voulut bien couler en émettant des sifflements, des glouglous et en final de puissantes gerbes d'eau par les trous supérieurs, ce qu'une baleine n'aurait pas désapprouvé.

Au milieu des glouglous la voix d'un bon camarade s'éleva de la foule : « Mon pauvre Louis, toi qui ne buvais jamais d'ieau, te v'là au royaume des guernouilles ! ». Tout le monde éclata de rire et courut se remettre à niveau chez Morice, laissant l'enterrou remuer la boue.

Souvenirs de Joseph Boulé, 7<sup>ème</sup> du prénom  
Adhérent 0367

## Mme de Sévigné à Mauron

Notre ami Jean Boixel a retrouvé le contenu d'une lettre de Mme de Sévigné dont il m'a fait amicalement part. Grâce lui en soit rendue. Je vous livre, avec son autorisation, ce qu'il m'a écrit :

Mme de Sévigné maria son fils Charles en 1683 à sa paysanne Jeanne Marguerite de Bréhand-Mauron, fille du comte de Bréhand-Mauron, conseiller au Parlement de Bretagne.

Elle appelait sa belle-fille la tourterelle : « Elle ne parle point breton, tant pis ; elle n'a pas l'accent de Rennes, tant mieux (...). Toute accablée de vapeurs, elle change cent fois de visage, sans en trouver un bon ; elle est d'une extrême délicatesse ; elle ne se promène quasi pas, elle a toujours froid ; à neuf heures du soir, elle est toute éteinte, les jours sont trop longs pour elle ; mettez-la dans du coton. »

Passées ces petites piques, Mme de Sévigné lui trouve des vertus : « Je l'ai trouvée toute pleine de raison, entrant dans nos affaires du passé comme personne, et mieux que toute la Bretagne ; c'est beaucoup que de n'avoir pas l'esprit fichu de travers et de voir les choses comme elles sont. »

Son fils Charles était un libertin. Ninon de Lenclos fut sa maîtresse. Elle avait été celle de son père. Il connut La Champmeslé avant Racine. Sa mère le raille d'avoir attrapé une chaude-pisse « sous le dais d'une duchesse », de se trouver épuisé de ses excès amoureux.

« Il semblait, écrit-elle, voir autour de lui des tétons, des cuisses, des pannerées de baisers (...). Il était comme les chevaux rebutés d'avoine. »

Jean Boixel conclut en disant, avec regrets, qu'on nous a peu parlé de ces pages dans nos maisons d'éducation...

Charles, ayant obtenu la paix des sens qu'apporte parfois l'âge, termina sa vie en austère janséniste, en compagnie de sa femme, au séminaire Saint Magloire à Paris. Ajoutons que le couple n'eut pas d'enfant mais beaucoup de dettes. A la mort de Jeanne Marguerite, la baronnie de Mauron et ce qui restait de ses biens, retourna à la famille Bréhand. Mme de Sévigné possédait le manoir de Bodegat à proximité de Mauron, domaine qu'elle appréciait et dont elle prenait soin.

*Avis aux chercheurs : d'autres courriers de la marquise concernant notre région existent peut-être... Mon grand-père m'affirmait que Descartes a séjourné par ici ainsi que le marquis de Sade. Je n'ai pas trouvé de trace de Descartes mais celle de sa soeur qui a habité au Crévy en La Chapelle Caro. Le divin marquis a bien habité, lui, La Ryaie en Brignac. Il y aurait des greniers à fouiller...*

Joseph Boulé

### RENDEZ-VOUS DE LA GÉNÉALOGIE

à Campénéac (56)

les 19 et 20 juillet. 2008

Salle polyvalente

De 10 h à 19 h le samedi

De 10 h à 18h30 le dimanche

Entrée libre et gratuite

Venez nombreux nous serons là pour vous accueillir

Morbihan  
Conseil général

LES racines de l'avenir

Système d'Annotation et de Consultation

Explorateur

Arbre de Navigation

Etat civil
Mauron
baptêmes, mariages, sépultures
1741-1753

Image 211/512

A qui, de l'encre, de la plume ou de la pierre  
CONFIRIEZ-VOUS VOTRE mémoire ?  
Au scribe ou au maçon ?  
L'antique parchemin une nouvelle fois  
SURVÉCU AU CHÂTEAU désormais disparu



<http://scecp.cg56.fr/etat-civil/>

Les archives départementales des Côtes D'Armor, du Morbihan, prochainement d'Ille et Vilaine mettent à la disposition du plus grand nombre d'entre nous la mémoire de nos villes et de nos villages. Connectés confortablement à internet depuis le bureau ou sur un petit coin de table grâce au « WiFi », les technologies du vingt-et-unième siècle vont permettre aux généalogistes passionnés de feuilleter virtuellement les précieux registres de nos paroisses et de nos communes. Destinés à recenser les âmes de nos ancêtres, l'intérêt de ces registres n'échappera pas aux nécessités de maîtriser la fiscalité, la démographie, voire le recrutement de nouvelles troupes grâce à la connaissance des populations du plus reculé des hameaux. Ils nous offrent aujourd'hui comme des photographies instantanées d'un épisode important de la vie de nos aïeux et de leurs familles rassemblées. Le registre témoigne, rassure, confirme le rôle, l'influence, l'autorité du plus riche, l'existence du plus pauvre. Les paroles s'envolent dit-on, les écrits restent. Cette fois encore, de simples mots déposés sur le papier jauni, sont parvenus jusqu'à nous pour nous inviter deux cent

soixante et un ans plus tard à assister à la bénédiction ... d'un château !

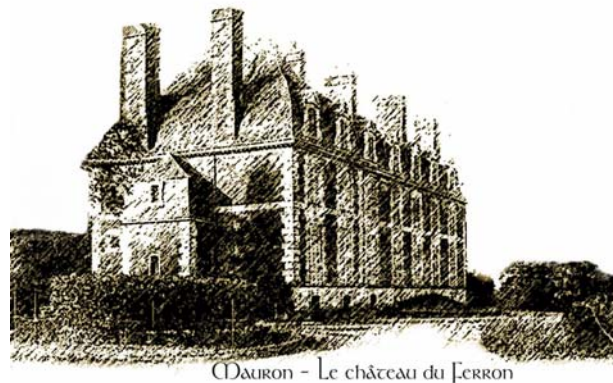

Le document retrouvé sur le site des AD 56 est un acte du 15 Mai 1747. Vous pouvez le consulter dans les registres BMS 1741-1753 de la paroisse de Mauron à la page 251/512. Les photographies et cartes postales anciennes de la collection de Christian JOUHIER nous laissent imaginer les lieux et peut-être les personnages qui travaillèrent à la construction d'un château du XVIIIème siècle. La transcription de l'acte a fait l'objet de toute notre attention et notamment de Maurice OREAL qui m'a permis, encore une fois, d'éviter d'écorcher quelques patronymes et lieux-dits. Au Ferron, au bout d'un long chemin de terre, veille un chêne séculaire gardien des secrets. Passants curieux ou randonneurs égarés vous ne voyez là qu'une verte campagne tapissée des premières fleurs de mai. Prenez garde ! D'un coup de baguette magique, nous vous ferons remonter le temps. Si le chêne impassible reste muet à vos prières, venez interroger les Oracles sur le forum du CEGENCEB, chacun y apporte sa pierre pour que la silhouette du château disparu se dessine à nouveau. A Mauron comme ailleurs, la vie de nos ancêtres s'organise autour des deux pôles principaux qui régissent leurs faits et gestes de chaque jour, l'église et le château. Les témoignages parvenus jusqu'à nous, écrits ou confidences, nous racontent encore les fastes d'antan et qui sait, les craintes parfois encore présentes d'un seigneur et d'un château disparu.



## Mauron

### Le château du Ferron

Le quinze may mil sept cent quarante sept La première pierre du chateau nommé Le Ferron dans notre paroisse de Mauron a été posée par haut et puissant Seigneur Syrille René ROLLAND du NODAY Lieutenant du régiment Dauphin de Cavalerie Seigneur du NODAY La Ville David et autres lieux et haute et puissante Dame François Maclovie EON du QUENGO et le vingt quatre septembre mil sept cent quarante huit le dit chateau a été béni par Nous Soussigné recteur de Mauron en présence du dit Seigneur du NODAY, D'écuyer André François LEVEQUE Seigneur de la Sovetière D'écuyer Marie LE MOINE Seigneur de LAUNAY DAVIEL de haut et puissant Seigneur Jan Baptiste Celestin FERRON de la Ferronaye Conseiller au parlement de Bretagne Seigneur du Ferron du Quengo et autres lieux et de dame François Maclovie EON du Quengo épouse qui ont signé avec nous

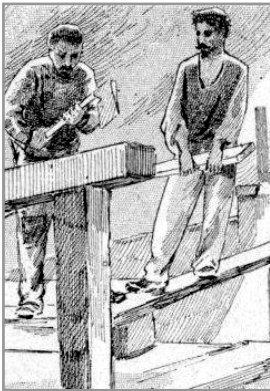

#### *De St MALLON du LOU*

GAULTIER de LANDAL de FRANCUS de LANDAL

de St MALLON de POURHER EON du QUENGO FERRON

Joseph Le LEUROU ROLAND DUNODAY

Joseph FERRON Garde Marine Amand Fidelle FERRON

Xphe POIGNET Curé GOUPIL Prêtre RUAUD Ptre curé



#### *FERRON du QUENGO*

FERRON de la FERRONAYE du QUENGO

CHEVREL Curé AUGRIN recteur Anonime FERRONT



Source AD 56 Mauron  
Registre BMS 1741 – 1753  
vue 251/512

148



Le quinze may mil Sept cent quatre vingt sept  
 La premiere pierre du chateau a été posée dans  
 l'enceinte de chavon a été posée par haut et  
 puissant seigneur Cyrille René Rolland du Noday capitaine  
 de Breignin Dauphin, Cavalerie seigneur du Noday, Laillé  
 David et autres lieux et dame Marie Madeleine son  
 épouse et le vingt quatre septième bre mil Sept cent  
 quatre vingt sept chateau a été donné par le  
 seigneur du Noday, de luy et Andry François évêque  
 seigneur de la Buetière, de luy et Marie Catherine  
 seigneur de Lannay Daniel de Haut et puissant seigneur  
 Jean Baptiste Leberlin seigneur de la Courroye son seigneur  
 au parlement de Bretagne seigneur du Noday du  
 quengo et au lieu de l'abbaye de l'abbaye de  
 Marie son épouse et de l'abbaye de l'abbaye  
 avec leurs seigneurs et de l'abbaye de l'abbaye  
 gaultier de l'abbaye de l'abbaye de l'abbaye  
 de St martin de gaultier : son daquengo son  
 Joseph le seigneur Roland du Noday  
 Joseph Ferron garde marine ramand fidelle Ferron  
 Ephe poignet curé de l'abbaye de l'abbaye  
 Ferron curé de l'abbaye de l'abbaye de l'abbaye  
 Ferron de l'abbaye de l'abbaye de l'abbaye  
 Chevalier de l'abbaye de l'abbaye de l'abbaye  
 Augustin curé de l'abbaye de l'abbaye  
 Ferron

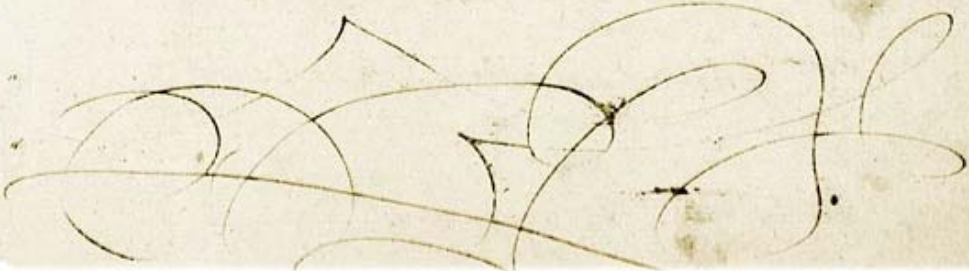

Cet acte pourrait-il, à l'occasion, nous servir de carton d'invitation à la garden-party organisée par Haut et puissant seigneur Cyrille-René ROLLAND du NODAY ?

Sous la conduite de Maurice OREAL, laissez-nous vous présenter quelques-uns de ces personnages :

A tout seigneur tout honneur :

**Cyrille-René ROLLAND du NODAY** – Comte du Noday – né en 1718 – Lieutenant au régiment de Dauphin-cavalerie en 1747 puis Cheval-léger de la garde du Roi en 1756 avant de terminer sa carrière comme lieutenant des maréchaux de France à



Il porte également les titres de Seigneur de la Ville-Davy, Pengréal et Penhoët. Il acquit en 1775 la seigneurie de Lescouët en Plumieux.

Blason : Ecartelé aux 1 et 4 d'argent, au chevron de gueules, accompagné de trois étoiles (alias : molettes) de même ; aux 2 et 3 d'argent, à l'épervier de gueules, tenant une molette de même  
(Source : *Armorial général de Bretagne depuis 1400 jusqu'à 1668 – par L BRIANT de LAUBRIERE*)

Il eut au moins un fils, Marie-Alexandre-Malo ROLLAND, comte du NODAY né à la Ville-Davy le 12 juin 1756, décédé à Mauron le 4 janvier 1832. Lui aussi cheval-léger de la garde du Roi en 1786. Il épousa Angélique de la Marnière de la Chouanière dont Cyrille ROLLAND du NODAY (1789-1865)

**Françoise-Maclovie EON du QUENGO** : Epouse de Jean-Baptiste FERRON de la Ferronnaye. Elle mourut à Mauron en 1773.

Quant aux **FERRON** qui figurent dans l'acte, il doit s'agir des enfants de Pierre-Jacques-Louis-Auguste FERRON de la Ferronnays et de Françoise René LE CLERC des Ermeaux. Ce couple eut six fils qui servirent ensemble quelques années plus tard lors de la guerre de sept ans. Sur les six, quatre devinrent maréchaux de camp et un devint évêque de Lisieux.

**FERRON (1) de la Ferronnais** : D'Azur, à six billettes d'argent, 3, 2 et 1 au chef cousu de gueules chargé de trois annelets d'or  
(Source Blason : *Armorial général de Bretagne depuis 1400 jusqu'à 1668 – par L BRIANT de LAUBRIERE*).

(1) Payen FERRON, prit part à la septième croisade (1248) Ses armes se voient au musée historique du palais de Versailles.



Au bas de cet acte, un autre nom attire notre attention. Il héritera probablement du blason familial mais avant, il lui faudra trouver un prénom ! **Anonime FERRONT**.

Monsieur Oréal S.V.P viendriez-vous éclairer notre lanterne sur ce prénom ? Je le croyais

jusqu'alors destiné à l'enfant décédé lors de l'accouchement avant qu'un prêtre n'ait eu le temps de le baptiser ?



« Le prénom est bien Anonyme mais cette appellation n'était pas réservée aux seuls enfants morts nés. En principe c'est au moment du baptême qu'était imposé le prénom. Or notamment pour les familles nobles il n'était pas rare que le baptême n'eût lieu que bien des années après la naissance souvent parce qu'un membre important de la famille, père ou parrain, par exemple, n'était pas disponible. Il pouvait notamment être en campagne au service du roi, loin de sa famille. Dans ces cas-là, on ne manquait pas d'ondoyer tout de suite l'enfant pour lui assurer son salut éternel mais les cérémonies complémentaires du baptême étaient repoussées jusqu'au moment où les événements permettraient de les assurer. De ce fait les délais entre la naissance et le baptême pouvaient parfois être fort longs. Par exemple pour certains membres de la famille du PLESSIS de Grénédan, j'ai rencontré 12 et 16 ans. A ces âges-là on sait signer si on a fait des études et dans ce monde-là on en faisait généralement. C'est vraisemblablement quelque chose du genre qui a dû se passer ici, d'autant que la plupart des



**Note de Joseph Boulé**  
**Adh. 0367**

### Aux amis du Ferron :

D'après ce que je sais le château du Ferron n'était pas en ruine au moment de la vente de la propriété. Il était seulement négligé. Particularité que l'on retrouve en Ille et Vilaine : une partie des murs était en terre. Pierres et terre étant recouvertes d'un enduit, cela ne se voyait pas. Dans son grenier, le sol était en partie recouvert d'argile pour former une sorte de bassin plat recueillant les eaux de pluie. Le but était de protéger la construction en cas d'incendie. Il suffisait (?) de percer le plafond pour que l'eau de ce vaste bassin se précipite sur un foyer inférieur. - Je crois me souvenir que le château du Loû a bénéficié d'un dispositif semblable ?

### Richesses d'antan

Le Ferron contenait un intéressant mobilier qui fut dispersé aux enchères. Mr Jean Allain, son nouveau propriétaire, (et non la famille Martin comme il est souvent écrit) le fit démolir vers 1936 pour ne pas subir le coût de son entretien. Beaucoup plus tard ses héritiers (famille Lanchou) vendirent la ferme et ne conservèrent que les bois et l'étang. Enfant, j'ai entendu raconter à Mauron que la famille de Ferron s'est éteinte à la suite d'une terrible maladresse éducative : Mr de Ferron tenait à ce que ses fils soient de solides gaillards. Pour les aguerrir, il les élevait à la dure pour ne pas dire plus. Ainsi, il les aurait fait se baigner par tous les temps dans l'étang de sa propriété.



Ses enfants auraient été au bout du compte fragilisés... Mr de Ferron se serait entêté... Ses enfants seraient morts de pneumonie ! Exagération, réalité ?

Les cartes postales des années 30 montrent que le Ferron n'était pas en ruine. Il était simplement négligé. Au moment de la crise de 33 - 36 il a changé de mains plusieurs fois. L'inflation amenait des gens à investir de manière temporaire dans des biens immobiliers et à spéculer. Non seulement le Ferron n'était pas ruiné mais contenait des meubles d'une certaine qualité. Le commissaire priseur les vendit fort bien en dissimulant certains défauts, ce qui provoqua quelques troubles chez les acquéreurs. En définitive ce fut Mr Jean Allain, marchand de bois à Mauron, futur maire, qui l'acheta. L'intérêt principal de cette propriété d'environ 90 hectares résidait dans l'existence d'une belle réserve forestière avec des «chênes et sapins de croix d'avenir (1)». Bois d'avenir mais pas de réalisation immédiate procurant des moyens de retaper le château. C'est ce qu'avait compris Mr Allain. Juste avant qu'il n'en fasse l'acquisition, les Frères Martin, mes grands oncles, aussi marchands de bois à Ploërmel, s'y intéressèrent mais ne donnèrent pas suite. Mr Jean Allain, fils et frère d'un entrepreneur, avait chiffré le coût de la remise en état du château. Ce château demandait une attention particulière car construit en partie en terre. Cela demandait un entretien coûteux des enduits ex-

térieurs. Il y avait aussi un gros travail de révision des huisseries, de la charpente et du toit. La nature des murs ne permettait pas d'attendre. Il était urgent de le mettre hors d'eau. Découragé par l'importance des travaux sur une demeure qu'il n'avait aucunement l'intention d'habiter et qui était impossible à louer dans ce temps de crise, Mr Allain prit le parti de la faire démolir. Mais nombre de ses fournisseurs de bois étaient des châtelains qui n'apprécièrent pas cet "attentat". Il eut beau essayer de se justifier, ce fut mal pris pour certains qui le boudèrent. Curieusement courut alors le bruit que la famille Martin était l'auteur de la destruction...

Y avait-il une autre solution ? Pendant la crise de 27 à 36 plusieurs propriétaires de châteaux jetèrent l'éponge et firent la même chose. En dehors des frais liés à l'entretien, les impôts sur ce type de bâtiment étaient devenus énormes. Peut-être aurait-il été possible de revendre le château avec un peu de terre et de bois comme maison de campagne, mais encore une fois, c'était la crise. Je crois qu'il ne faut pas jeter la pierre à Mr Allain qui n'avait pas de bonne solution.

A signaler que près de la Brohinière, il existe aussi un gros manoir presque totalement en terre qui a été magnifiquement restauré. Il vaut le coup d'oeil. Il fallait oser faire cette restauration...

**Joseph Boulé, adh. 0367**



Appareillage de pierres et de terre  
photographie C. Juhier

## Confidences et craintes ancestrales

J'ai parlé de ce château avec mon père samedi dernier. Il est né en 1927 et vivait à La Ville Cognac (Mauron), village pratiquement situé sur la commune de Saint Léry. Il me disait que, lorsqu'il était petit, il allait avec d'autres gamins jouer dans ce château avant sa destruction. Lorsqu'ils pénétraient tous dans la demeure en ruine, par l'entrée principale, des coups se faisaient entendre à l'étage supérieur. Les gosses prenaient alors leurs jambes à leur cou pour fuir. Plusieurs fois, ils ont tenté l'aventure, mais toujours les mêmes coups se faisaient entendre... Les intrépides garnements pensaient que ce château était hanté !!!!! **C. Juhier, adh. 0305**

Merci à toutes celles et ceux qui ont apporté leur aide à la rédaction de ces quelques pages et nous ont fait partager leurs souvenirs.

**Yannick Lenouvel, adh. 0311**

(1) il s'agit d'arbres qui n'ont pas fini leur croissance. Par exemple des chênes de 80 ans qui ont encore de l'aubier. Il leur faut atteindre 120 ans pour qu'ils aient toutes les qualités. Des sapins de croix que l'on appelait par Mauron des "arbres de niobes (nobles)" qui doivent avoir environ 80 ans avant d'être abattus. Cette dernière appellation est due, semble-t-il, au fait qu'à la naissance d'un enfant de la noblesse aisée on plantait un Rosaire, c'est à dire  $12 \times 12 = 144$  sapins de croix dont bénéficierait le petit-fils du nouveau né ! (D'où l'appellation, ici et là de Bois du Rosaire). Les sapins de croix, de plus en plus rares à cause de l'évolution du climat, ont les qualités du sapin du nord. On en faisait des croix mais surtout des poutres de grande longueur, d'une longueur que nos chênes n'avaient pas. Ces poutres convenaient aux très grandes pièces. Si elles étaient plongées dans l'eau de mer pendant 3 à 4 années, elles devenaient quasi indestructibles. Les familles aisées quand elles avaient suffisamment de terres, plantaient aussi 40 à 60 noyers à la naissance d'un garçon. 15 ans plus tard, la récolte des noix payait ses études... Dans certains coins d'Ille et Vilaine surtout dans la région de Dol, on plantait 100 peupliers à la naissance d'une fille pour constituer sa dot. 20 ans suffisaient pour qu'ils arrivent à maturité.

Pour revenir au Ferron, les arbres ont été abattus dans les années 1970 / 1980. En 1936, peu d'arbres étaient matures.

**Joseph Boulé**

## **RACINES EN SEVIGNAC 2008**

la septième édition aura lieu à la salle des fêtes de Sévignac les

**samedi 21 juin de 14 h à 18 h**  
**dimanche 22 juin de 9 h 30 à 18 h**

l'exposition sera axée autour de deux personnalités originaires de la région:

**Jean Rochefort** acteur français, sa généalogie, ses oeuvres, et de nombreux documents.

**Théodore Botrel** barde breton, sa généalogie, cartes postales, documents et chansons.

**avec le C.G. 22, le C.G.I. J/: (35) et le CEGENCEB.**

samedi soirée « galettes-saucisses » sur le site de Rochereuil, sur réservation.

dimanche brocante dans le bourg et possibilité de restauration sur place.

Contact : [cousamis.sevignac@club-internet.fr](mailto:cousamis.sevignac@club-internet.fr) tel : 02 96 78 59 91

## SOUVENIRS, SOUVENIRS...

La lecture de Souche 21 a fait résonner en moi de multiples souvenirs. L'évocation de la Micheline, la vie des paysans autrefois... tout cela évoque mes merveilleuses vacances d'été de petite parisienne.

Je suis née en effet à Paris, après la guerre, de parents franciliens tandis que mes grands-parents paternels étaient bretons. Ils possédaient une maison dans le village de Lédremeuc sur la commune de Mauron, non loin de leurs frères et soeurs qui n'étaient pas montés à Paris, comme eux, au début du siècle. Une maison, c'est beaucoup dire.... Dans une longère appartenant à plusieurs familles, ils possédaient une pièce d'environ 5m sur 6, au beau milieu de laquelle trônait une cheminée monumentale. C'était une pièce de vie : on dormait, on cuisinait, on mangeait, on se lavait dans ce lieu unique qui nous accueillait pendant l'été.

Chaque année, les jours qui précédaient notre départ de Paris connaissaient une effervescence inhabituelle : il fallait remplir la malle en osier qu'on expédiait à l'avance par la SNCF avec la mobylette de Papa, de telle sorte que ces bagages nous attendent à notre arrivée en gare de Mauron.

Puis arrivait le jour du grand voyage : quelle expédition ! Il fallait environ 4 heures pour relier Paris-Montparnasse à Rennes. La vie s'organisait dans le compartiment : les sandwiches sortaient des paniers, facilitant la conversation avec les autres voyageurs. Puis après 4 heures d'une longue attente à Rennes, nous montions dans la fameuse Micheline rouge et beige évoquée par Armelle Querbouet dans le numéro précédent. J'entends encore la voix du conducteur clamant le nom de chaque gare : L'Hermitage-Mordelles !... Montfort-sur Meu !... Montauban-de-Bretagne !... Difficile de traduire ici cet environnement sonore auquel le bercement bruyant du moteur participait... C'était chaque année une sorte de rituel immuable qui nous acheminait vers ce qui me semblait être le bout du monde, Mauron, où un taxi nous attendait.

Et là... tandis que la Micheline ronronnait déjà dans le lointain vers la gare suivante, je me retrouvais groggy sur le quai de la gare : chaque fois surprise par un silence impressionnant qui me frappait de plein fouet, un silence plein d'une autre vie...

Les retrouvailles avec la maison de Lédremeuc étaient une fête. Il fallait d'abord réussir non sans mal à ouvrir la porte en bois bleue dont la serrure était quelque peu endormie après des mois d'inactivité. Quand la porte s'ouvrait, le spectacle qui s'offrait à nous rappelait quelque peu un film ou une attraction de Disneyland dans une maison abandonnée : des toiles d'araignées en travers de la pièce s'accrochaient à nos visages (soyez certains que je n'exagère pas !), la mousse avait verdi le sol en terre battue, les matelas en balle d'avoine des deux grands lits se balançaient sur des trapèzes pendus aux poutres pour éviter que les souris n'y fassent des dégâts.... Il était temps de remettre bon ordre à tout cela et d'établir nos quartiers d'été.

On faisait vite une grande flambée dans la cheminée après avoir sorti un fagot du grenier et quelques bûches du cellier. Nous n'avions ni l'eau courante ni l'électricité. Maman allait puiser un seau d'eau au puits dans la cour, puits dont nous avons l'usage avec plusieurs familles. Quelle joie pour ma soeur et moi de prendre à nouveau possession des lieux, d'ouvrir les tiroirs et d'y retrouver des objets aimés ou oubliés, un briquet, une cuillère à beurre, des bouchons pour les parties de pêche, un tire-bouchon au pas de vis inversé... ! Et quel fou rire le premier soir dans notre grand lit où nous dormions toutes deux ensemble mais où chacune faisait son trou dans la balle d'avoine !

Dès le lendemain, nous faisons la tournée des maisons voisines pour saluer les habitants du village. Ils savaient déjà tous que « les parisiens » étaient arrivés car la nouvelle avait vite fait le tour du village ! Je retrouvais mes amies : Anne, Odette, Madeleine, Monique... Elles étaient filles d'agriculteurs et j'aimais les aider aux travaux de la ferme : nourrir les lapins, les poules, dénicher les oeufs, faire les litières des vaches... et les mener au pré. Chaque soir, la même question se répétait : « Y'ou qu'tu meunes\* ? » (Où que tu mènes ?) Et chacune d'infléchir ses parents pour « mener » ses vaches dans le même secteur...

Les vaches se gardant (presque) toutes seules dans les petites parcelles de bocage avec l'aide des chiens, nous avons beaucoup d'imagination pour inventer de multiples jeux qui faisaient la joie de la petite parisienne que j'étais. Quelquefois nous nous asseyions toutes les cinq alignées au bord de la route en guettant les voitures qui passaient sur la Nationale : « La prochaine, elle est à toi ! » Et de rire si on héritait d'une vieille voiture et de crâner si on en avait une grosse et belle ! Un autre jour, nous faisons des concours de petits jardins en décorant les taupinières avec des fleurs ou bien l'on fabriquait des petits instruments de musique, des sortes de kazoos qu'on appelait des « nunus » avec des feuilles de houx. Le temps passait toujours trop vite... Maman m'avait demandé de rentrer chaque soir à l'heure où l'on entendait le klaxon de la Micheline quand elle passait à la Concise : « Pin Pon... Pon ! » Encore un son inoubliable que la musicienne que je suis devenue pourrait transcrire par « Ré 3, Do 4,... Sol 3 ! »... (en espérant que ma mémoire soit fiable !) Il était alors aux environs de 20h 20 à l'heure officielle, soit une heure de plus qu'à l'heure solaire qui rythmait la vie des paysans. Cette histoire d'heure embrouillait d'ailleurs bien souvent les rendez-vous car il fallait bien préciser de quelle heure on parlait : « la vôtre ou la nôtre ? »... Alors le temps des vacances, pour être des leurs, mes parents décalaient leur montre d'une heure.

Le temps des moissons était toujours le temps fort des vacances. Quelle fête quand la « battrie\* » arrivait au village ! Trois jours chez l'un, deux jours chez l'autre... la grosse batteuse et son moteur s'installaient tour à tour dans chaque ferme du village. J'étais alors très occupée : tout au long de la journée, un verre à la main et un pot de cidre de l'autre, je portais à boire aux hommes et aux jeunes gens qui transpiraient sous l'effort. Il fallait jeter les « yaneaux\* » (les gerbes de blé) à l'abri sous la grange vers la « battrie », propulser ceux-ci avec une fourche sur la machine où des jeunes les déliaient et les faisaient entrer dans la gueule béante de l'engin qui les engloutissait. Les grains emplissaient les sacs que les hommes les plus forts portaient sur l'épaule le plus souvent vers un grenier. Quant aux bottes de paille, là aussi il s'agissait d'un travail de force puisque les hommes les récupéraient à la sortie du botteleur pour les empiler savamment en construisant une meule solide. C'est dire que tout ce monde avait soif ! Aussi je ne chômais pas dans mes allers et venues entre le cellier où je tirais le cidre aux barriques et les différents postes tenus par les ouvriers. Il fallait prendre garde de ne pas approcher la longue courroie croisée qui, sur quelques mètres, reliait la « battrie » à son moteur.

Un jour, après avoir fait ainsi les battages à la grosse ferme de Bourrien, la fermière est venue à la maison donner une motte de beurre à mes parents pour me remercier de mon travail. Quelle surprise et quelle fierté !

Pendant toute cette période, mes amies étaient très affairées avec leurs mères pour faire la cuisine : poulets, rôtis et pommes de terre devaient dans le four du village qui marchait à plein régime. Il fallait en effet nourrir tout ce monde. Quand les plats fumants arrivaient sur la table, les hommes sortaient leur opinel de leur poche, choisissaient un morceau dans le plat en le tenant entre le pouce et l'index puis le posaient sur leur tartine de pain. Avec le couteau, ils coupaient tour à tour des petits morceaux de viande, de légumes et de pain. Moi je ne savais pas manger sans assiette et sans fourchette... alors le plus souvent, je rentrais manger chez moi.

La Sainte Anne, le 26 Juillet, était une date importante pour le village. De toutes les maisons, les gens endimanchés sortaient de bonne heure le matin, passaient devant chez nous pour se rendre à pied au Pardon de Sainte Anne de Beuves, chapelle située dans le village de La Grée à quelques kilomètres de là. Nous emboîtions bien sûr le pas car nous connaissions mal le chemin à travers champs. Il ne fallait pas se perdre... Le remembrement n'avait pas encore eu lieu et ce n'était pas simple de trouver le bon sentier, de passer les talus au-dessus des chemins creux souvent boueux et impraticables. Mais l'ambiance était au rendez-vous : nos chants et nos rires égayaient le trajet qui semblait long pour mes petites jambes.

Après la procession derrière les bannières et la messe en plein air, la petite chapelle ne pouvant pas contenir tous les pèlerins, une bonne galette-saucisse nous rassasiait avant de faire le tour des stands de jeux de la kermesse. C'était l'occasion annuelle de revoir certains cousins ou relations lointaines. Les mères bavardaient entre elles, commentaient la croissance de leur progéniture. Les hommes jouaient aux pièces (palets), les enfants au chamboule-tout ou à la pêche à la ligne tandis que la sacro-sainte « enveloppe-surprise » donnait l'occasion de gagner quelque petit jouet ou objet insolite.

Maman était la seule femme du village qui n'allait pas laver son linge à la rivière. Moderne, elle faisait chauffer de l'eau du puits sur le gaz et frottait son linge à la main dans une bassine. Fort heureusement pour mes amies et moi, leurs mères procédaient autrement ! Elles se donnaient rendez-vous le même jour, empilaient leur linge sur des « berouettes\* » avec leur boîte à laver et le battoir. Les enfants suivaient le cortège qui se rendait à La Concise, à environ 1km, là où la rivière s'élargissait et où de grandes pierres d'ardoise étaient placées sur la berge. Juste avant d'arriver, il fallait descendre la pente raide des anciennes carrières d'ardoises, refuge des vipères, en retenant les « berouettes\* », ce qui n'était pas facile. Agenouillées au bord de l'eau sur la paille dans leur boîte à laver, les femmes frottaient, tapaient le linge avec leur battoir, le rinçaient puis l'étendaient sur les buissons pour qu'il sèche.

Pendant ce temps, la grande occupation des enfants était... la pêche à la grenouille ! En effet dans une mare un peu en retrait de la rivière, les grenouilles se cachaient dans les lentilles d'eau. Nous fabriquions des cannes à pêche de fortune : un bâton, un fil, un petit chiffon rouge... Pas besoin d'hameçons, les grenouilles mordaient le chiffon rouge et quand elles ne lâchaient pas prises, nous avions le temps de les attraper.

Nous n'en avons mangé qu'une seule fois : Maman avait eu tellement de mal à couper les cuisses des grenouilles vivantes... qu'elle nous avait fait promettre de ne jamais lui en ramener d'autres... ! Alors depuis, nous relâchions nos prisonnières à la fin de la journée de lessive.

En Août, Papa, qui n'avait qu'un mois de vacances, nous rejoignait en Bretagne. C'était un fin pêcheur. Aussi dès son arrivée, le contenu de nos vacances changeait quelque peu. Comme tout bon pêcheur, il était très matinal et partait dès le petit matin en mobylette taquiner le poisson. Les destinations étaient variées : les étangs du château du Bois de la Roche, Château-tro, l'étang de Comper ou tout simplement la rivière au « pont de la Quié\* » à la Ville-Jehan. Quand la distance nous le permettait, nous le rejoignions à midi pour un pique-nique sinon un ami maquignon nous y emmenait avec sa famille dans son fourgon à bestiaux qui empestait le cochon. Les deux familles ont noué ainsi des liens que le temps n'altère pas.

Au fil des étés, de 1947 à 1970, j'ai accumulé ces précieux souvenirs. Désormais à la retraite, je suis venue habiter cette terre de mes ancêtres où je me suis toujours sentie si bien.

Danièle COUTENCEAU  
Adhérente 0533

*\* J'ai écrit phonétiquement ces mots en gallo dont je ne connais pas l'orthographe*

## Assemblée Générale 2008 du CEGENCEB à Mauron

L'assemblée générale aura lieu les 08 et 09 novembre 2008 à

La Maison des Associations

De 10 heures à 12 heures

Rue de la Libération

56430 - MAURON

Derrière la mairie

Comme les années passées, l'assemblée se tiendra le samedi matin et sera suivie d'une porte ouverte généalogique jusqu'au dimanche 17 heures.

Réservez votre Week-end et venez nombreux

Pendant ces deux jours, vous pourrez faire connaissance avec vos "cousins"

Nous vous tiendrons informés dans le Souche N° 24 des modalités de réservations de repas.

## DE L'INTÉRÊT GÉNÉALOGIQUE DE CERTAINS DOCUMENTS

Quel bonheur pour un généalogiste amateur de trouver au fond d'une armoire une liasse de vieux papiers de famille et quelle découverte en dépliant les feuillets jaunis de cette « grosse de tutelle » de 1781 !

Tout d'abord séduit par l'âge de ce « vénérable » document puis par la qualité et la beauté de cette écriture de jadis, j'en tentais le déchiffrement pas toujours évident pour un néophyte, des lettres différentes, des tournures de phrase inhabituelles...

J'y découvrais alors une quantité de personnages qui y étaient cités.

Une aubaine, un trésor pour quelqu'un qui essaie de retrouver ses ancêtres.

J'avais, là sous les yeux, mes ancêtres directs mis en scène dans cet acte, à savoir : Joseph SÉBILLOT et son épouse Mathurine GAULTIER.

Cet acte a été établi le dix-neuf novembre 1781 à la demande de « demoiselle » Mathurine pour désigner un tuteur à ses huit enfants, nommés avec leur âge, restant mineurs au décès de son mari.

Etaient présents François Julien BLOUIN (\*), avocat à la cour et sénéchal et seul juge de la juridiction de Merdrignac, assisté de maître Thomas RUEJLO, et maître Pierre Mathurin LEMAZIER procureur fiscal. Mathurine est assistée de Maître Joseph Marie FEUDÉ.

C'est alors qu'est décrite la famille avec sa parenté tant paternelle que maternelle, parenté faisant partie du conseil de famille qui désignera le ou la tutrice et distribuera les différentes responsabilités nécessaires au bien-être et à la vie de ces mineurs.



(\*) Précisions de Maurice ORÉAL : Maître François-Julien BLOUIN sr. de Tressan, avocat au parlement, sénéchal de plusieurs juridictions. Né vers 1736 à Mohon et décédé le 21/06/1811 à Ménéac, il était fils de Maître Yves BLOUIN sr. de Blanlin, fermier (percepteur) à la maison noble du Plessis-aux-Rebours à Ménéac, et de demoiselle Marie-Françoise ADAM.

Il fut marié à Françoise SOHIER et à Jeanne URVOY.

Vous trouvez ci-après une partie de la première page de l'acte original et la transcription des sept pages de la « grosse » (une grosse est la copie d'un acte notarié).

### Page 1

*Extrait du registre extraordinaire du greffe des cours et juridiction de merdrignac et annexes l'an mil sept cents quatre vingt un le dix neuf novembre et extraordinairement en la chambre du conseil de l'auditoire de la juridiction de merdrignac et annexes, devant nous François Julien Blouin de Tressan avocat à la cour et senechal et seul juge de la dite juridiction, ayant avec nous pour adjoint maître thomas ruello greffier ordinaire de la dite juridiction, maître pierre mathurin lemazier p(rocurer) fiscal d'ycelle present est comparue demoiselle mathurine gaultier âgée de quarente deux ans, demeurante au lieu de ville neuve paroisse d'illifaut évêché de dol, assistée de maitre joseph marie feudé son procureur, lequel a remontré que le décès du sieur joseph sebillot vivant son mary est depuis quelques tem(p)s arrivé sous le proche fief de cette seigneurerie et que de leur mariage il est resté huit enfants mineurs, l'ainé desquels est un garçon nommé mathurin âgé de dixneuf ans, le second un autre garçon nommé joseph*

### Page 2

*âgé de dixsept ans, le troisième aussy un garçon nommé sanson âgé de treize ans, le quatrième est une fille nommée margueritte âgée douze ans le cinquième est aussy une fille nommée anne âgée de neuf ans, le sixième est un garçon nommé pierre âgé de six ans, le septième est un garçon nommé félix âgé de quatre ans et le huitième est une fille nommée mathurine âgée de dix mois lesquels à cause de leur bas age il est nécessaire de pourvoir d'un tuteur ou tutrice et pour l'amitié que la dite demoiselle gaultier veuve a pour ses dits enfants mineurs, elle veut bien etre leur tutrice pourvu que la justice l'ait pour agréable et que leurs parents tant paternels que maternels des dits mineurs en nombre suffisant y veuillent consentir, et en cas qu'elle ne soit pas instituée leur tutrice, elle déclare leur nommer pour tuteur la personne du sieur ollivier gaultier cousin germain de la mère des mineurs, pour parents bienveillants maître pierre alexis hecquart et le sieur mathurin le ray, pour faire rendre compte jan desbois et mathurin cadier et pour examiner les dits comptes missire mathurin morfouesse toussaint claud gouasic et joseph guillard la dite demoiselle veuve est au surplus d'avis que celui ou celle qui sera institué tuteur*

### Page 3

*ou tutrice accepte lad(ite) succession du père des mineurs*

*purement et simplement, qu'il ou qu'elle fasse faire bon et fidel inventaire des meubles en dependants par le ministère du greffe de cette juridiction, suivre en tout l'avis des parents cy après dénommés, l'edit de 1732 concernant les tutelles, les arrêts et réglemens rendus, ce touchant et les conseillers de messieurs bonnet et desbois avocats à la cour, l'un en l'absence de l'autre demeurants separement à loyat et à st meen, telle est la déclaration de la dite veuve de laquelle elle a requis acte et signé avec le dit m(aitr)e feudé son p(rocurer) ainsy signé sur le registre, mathurine gaultier, feudé procureur qui a marqué sous son seing vacation gratis Au même endroit ont volontairement comparus le sieur mathurin le ray oncle au costé paternel des mineurs à cause de thomasse sebillot sa femme demeurant au village des rues amoureux, mathurin pellerin, beau frere des mineurs à cause de marie sebillot son epouse demeurant au village des bordes, mathurin cadier cousin germain du pere des mineurs demeurant au village de rigouët ces trois parents de la paroisse d'illifaut eveché de dol, missire mathurin morfouesse demeurant*

### Page 4

*au presbitere de gomené, parent au tiers degré du même costé, jan desbois parent au meme degré du même demeurant au village kergat paroisse de concoret, et joseph guillard, parent au même degré et du meme costé à cause de marie marchand sa femme ces trois derniers de l'éveché de st malo, maître pierre alexis hecquart frère maternel de la mère des mineurs demeurant au bourg paroissial d'illifaut évêché de dol, le sieur laurent ollivier gaultier cousin germain de la mère des mineurs demeurant en la ville de merdrignac eveché de st malo, toussaint claud gouasic parent au tiers degré de la même demeurant à la tremblais au dit merdrignac, mathurin ernoux frère de la mère des mineurs, à cause de demoiselle anne charlotte hecquart demeurant, au lieu d'épée paroisse d'illifaut évêché de dol, augustin feuillatre cousin germain des mineurs à cause d'anne jan sa d(ite) femme demeurant au village de la ville alaire au dit illifaut et julien andré parent au tiers degré à cause de perrine mesnager sa femme demeurant à la chaussée de merdrignac eveché de saint malo ; les tous âgés de plus de vingt cinq ans et délibérant sur l'élection d'un tuteur ou tutrice aux dits mineurs ont tous unanimement et d'un commun consentement, déclarés consentir que la dite veuve soit instituée tutrice de ses dits enf(ant)s mineurs aux conditions portées par sa déclaration, et sont pour*

**Page 5**

le surplus de même et pareil avis qu'elle tant pour nomination de bienveillants, confection d'inventaire, désignation de conseil qu'autrement, telles sont leur déclaration de laquelle ils ont requis acte et ont signés chacun pour leur respect, ainsy signé sur le registre M. morfouesse curé de gomené, jan Des Bois, Mathurin pellerin, joseph guillard, mathurin Cadier, L Gaultier, toussaint claud gouasic, Mathurin Ernoul, augustin feuillatre, p. a. hecquart, le ray, et J. andré.

Vu par ce jour senechal susdit  
La remontrance de maître feudé se  
Portant procureur de demoiselle mathurine Gaultier veuve du sieur joseph sebillot de Luy signée, ensemble le comparant des Parents et alliés paternels et maternels De leurs enfants mineurs, le tout En datte du matin de ce jour, vu Et murement considéré, après avoir oui Le sieur procureur fiscal de cette juridiction

**Page 6**

en ses conclusions qu'il a verbalement deduïtes, luy le consentant au requierant avons aux risques perils et fortunes des dits parents et alliés et sous leur caution, institué et instituons pour tutrice aux dits enfants mineurs du dit feu sieur sebillot la ditte demoiselle mathurine gaultier leur mère de son consentement, à charge à elle d'accepter pour ses dits mineurs la succession de leur père purement et simplement, de faire bon et fidel inventaire des meubles et effets en dependants par le ministere du greffe de cette cour, de suivre en tout l'avis des dits parents l'édit de 1732. la coutume et les arrêts et reglements de cette province et les conseils des sieurs bonnet et desbois avocats à la cour l'un en l'absence de l'autre, même de prêter le serment,

laquelle presente la main levée, a promis et juré de se bien et fidèlement comporter au fait de son dit office de tutrice et a signé, et avons institué pour parents bienveillants Maître pierre alexis hecquart et le sieur Mathurin Le ray, pour faire rendre compte À la ditte veuve jan desbois et mathurin cadier et pour les examiner missire mathurin Morfouasse, toussaint claud gouasic et joseph

**Page 7**

guillard, ainsy signé sur le registre mathurine gaultier.  
Arrêté en la chambre du conseil de l'auditoire de la juridiction de merdrignac et annexes les dits jour et an que devant, sous notre seing, celui du dit sieur procureur fiscal et celui de notre adjoint, et avons taxé pour notre vacation trente sols, idem au fisc pareille somme au greffe, un tiers moins au procureur remontrant, ainsy signé sur le registre Blouin avocat senechal qui a marqué reçu trente sols du greffe, le mazier qui a aussy marqué reçu pareille somme de trente sols du greffe, ruello greffier (ordinaire).

La présente grosse délivrée à la ditte demoiselle Mathurine gaultier veuve sebillot et tutrice de leurs enf(an)ts mineurs elle me la requier(ant) De laquelle j'ay reçu pour ma vacation, celle de Mr le senechal et procureur fiscal quatre

livres dix sols, papier de la minutte et de la presente grosse outre

signé : ruello



Ce papier a, en particulier, l'intérêt de regrouper vingt-huit personnes d'une même parentèle et de donner des renseignements comme l'âge, le degré de parenté et les lieux d'habitation.

On y trouve tout d'abord la qualité de la veuve, son âge et la liste des mineurs avec leur âge lors de l'établissement de cet acte.

J'en ai tiré la liste plus synthétique suivante :

- Joseph SÉBILLOT, décédé
- Mathurine GAULTIER, sa veuve, 42 ans
- Mathurin, fils, 19 ans
- Joseph, fils, 17 ans
- Sanson, fils, 13 ans
- Margueritte, fille, 12 ans
- Anne, fille, 9 ans
- Pierre, fils, 6 ans
- Félix, fils, 4 ans
- Mathurine, fille, 10 mois



Pour la parenté côté paternel :

- Mathurin LE RAY, oncle du côté paternel, à cause de Thomasse SÉBILLOT, sa femme, demeurant aux Rues Amoureux en Illifaut.
- Mathurin PELLERIN, beau-frère des mineurs, à cause de Marie SÉBILLOT, sa femme, demeurant au village des Bordes en Illifaut.
- Mathurin CADIER, cousin germain du père des mineurs, demeurant à Rigouet (Illifaut).
- Missire Mathurin MORFOUESSE, parent au tiers degré du même côté, curé de Gomené.
- Jan DESBOIS, parent du même degré et du même côté demeurant au village de Kergat en Concoret.
- Joseph GUILLARD, parent au même degré et du même côté, à cause de Marie (LE)MARCHAND.

Pour la parenté côté maternel :

- Maître Pierre Alexis HECQUART, frère maternel de la mère, demeurant au bourg d'illifaut.
- Laurent Ollivier GAULTIER, cousin germain de la mère, demeurant en la ville de Merdrignac.
- Toussaint Claude GOUASIC, parent au tiers degré de la mère, demeurant à la Tremblais (Merdrignac).
- Mathurin ERNOUX, frère de la mère des mineurs à cause de demoiselle Anne Charlotte HECQUART demeurant à l'Épée, paroisse d'illifaut.
- Augustin FEUILLATRE, cousin germain des mineurs à cause d'Anne JAN, demeurant à la Ville Alaire (Illifaut).
- Julien ANDRE, parent au tiers degré à cause de Perrine MESNAGER demeurant la Chaussée de Merdrignac.

Toute la parentèle est âgée de plus de vingt-cinq ans.

J'ai tenté par la suite de relier tous ces personnages sur des arbres partiels.

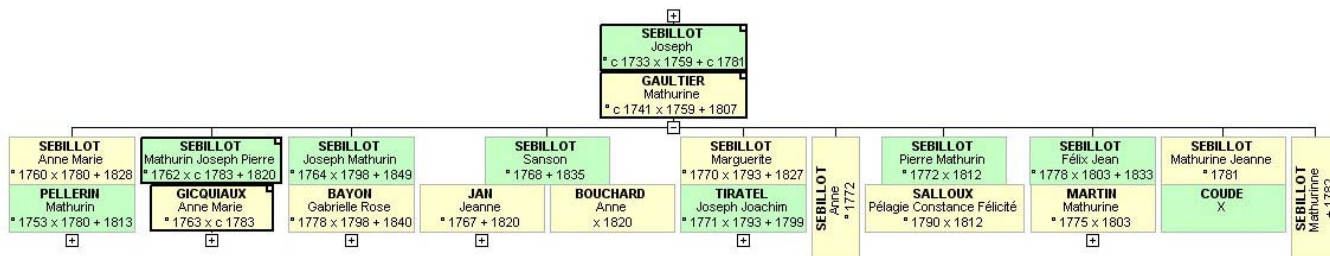

Sur cet arbre, on retrouve les parents et tous leurs enfants, ainsi que Mathurin PELLERIN.

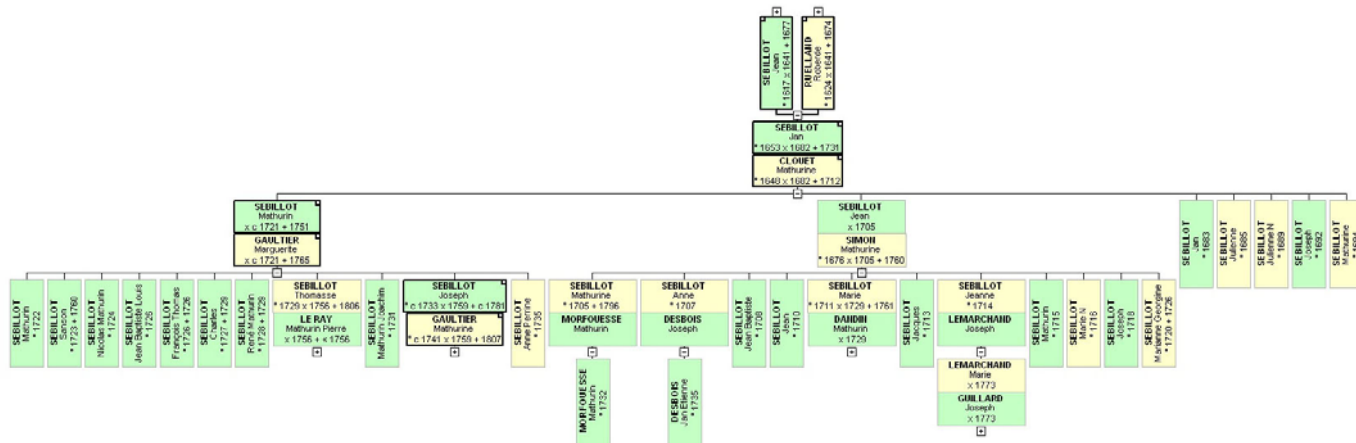

Sur cet arbre, on retrouve les liens entre Mathurin LERAY, Mathurine GAULTIER, Mathurin MORFOUESSE, Jan DESBOIS et Joseph GUILLARD.

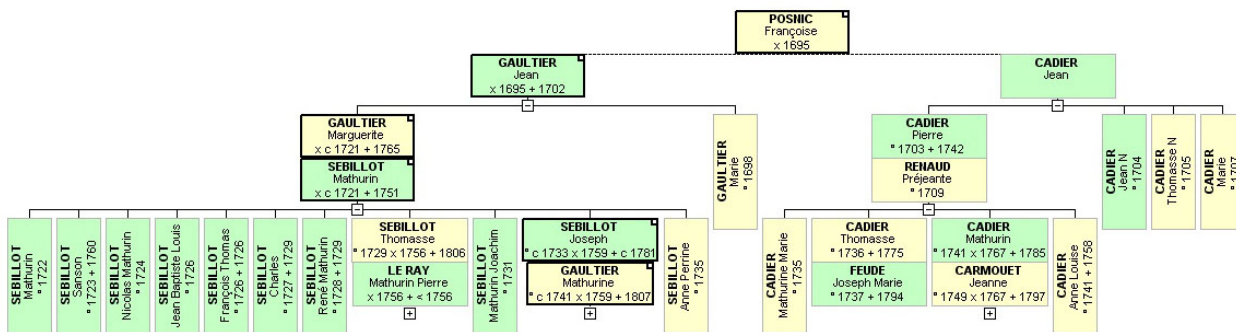

Sur cet arbre, on retrouve Mathurin LE RAY, Mathurine GAULTIER, Mathurin CADIER et Joseph Marie FEUDÉ.

**Pour le côté maternel :**

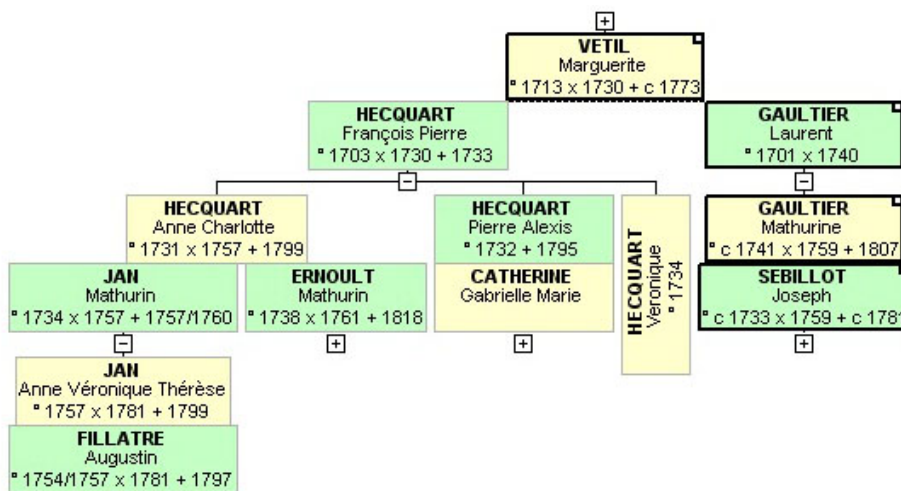

Sur cet arbre, les liens unissant Mathurine GAULTIER et Anne Charlotte HECQUART / Mathurin ERNOUX et Augustin FEUILLATRE / Anne JAN.

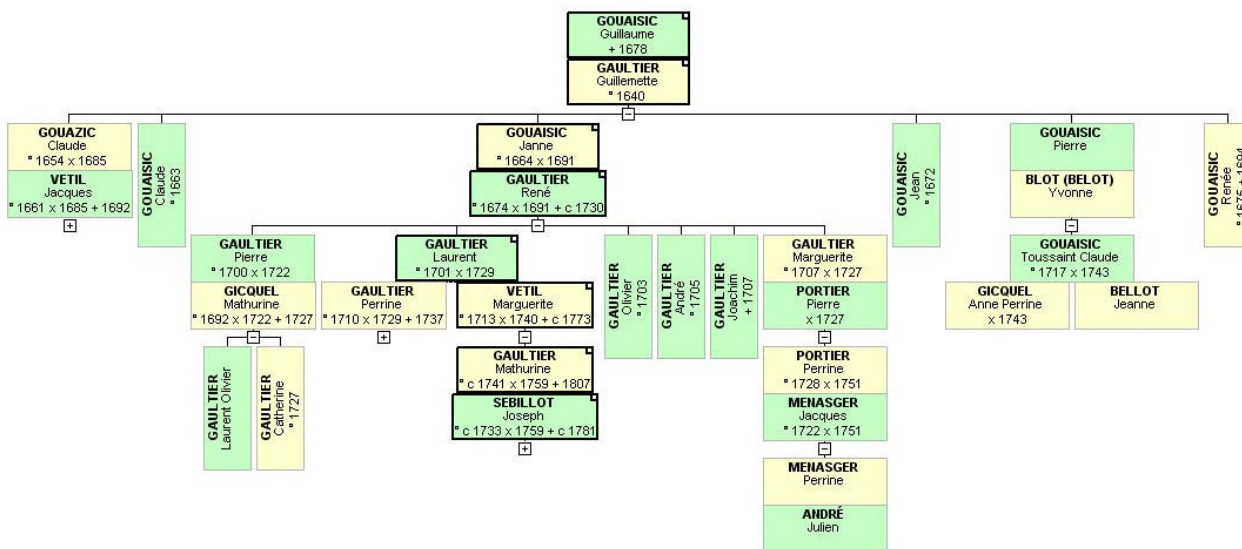

On retrouve ici les liens entre Mathurine GAULTIER et Laurent Olivier GAULTIER, Julien ANDRÉ / Perrine MESNAGER et Toussaint Claude GOUAISIC.

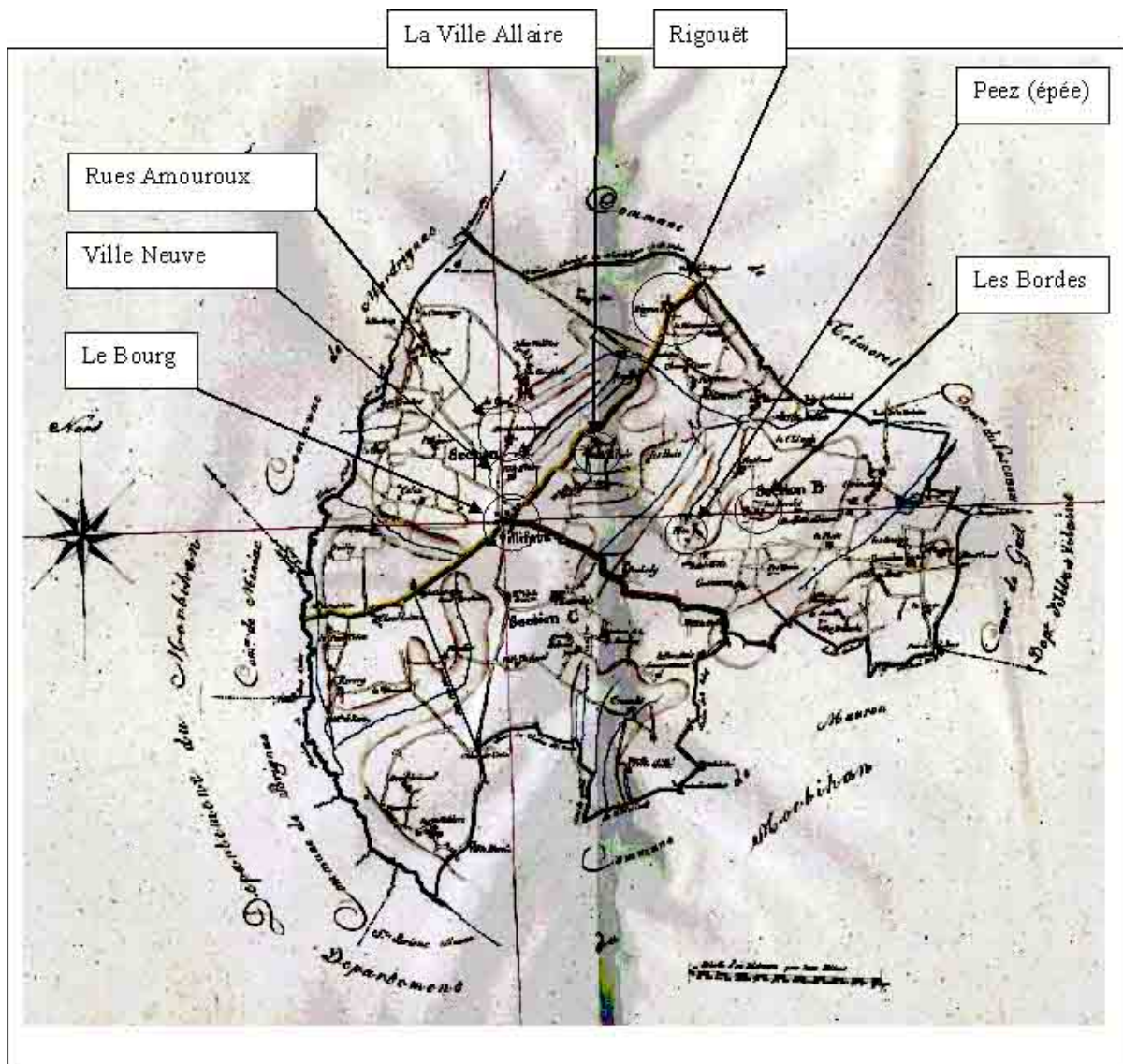

Le bourg d'Illifaut et les villages cités  
(cadastre 1810)

Un peu d'histoire quant à cette famille qui allait, comme bien d'autres, vivre la tourmente révolutionnaire. Lors de l'établissement du cahier de doléances d'Illifaut, Mathurin LE RAY, Joseph SÉBILLOT (le fils), Augustin FILLASTRE et Mathurin PELLERIN assistent le 5 avril 1789, entre autres, à la lecture de la demande royale par Louis HERVARD avocat et sénéchal de la juridiction du Marquisat de Grénédan dans la sacristie de l'église. Après avoir transcrit leurs souhaits sur le papier, les paroissiens d'Illifaut élisent leurs députés qui les représenteront à Ploërmel. Mathurin LE RAY et Joseph SÉBILLOT, tous deux cultivateurs, obtiennent la majorité des voix.

Comme je l'ai relevé dans [1] le rôle important des députés de paroisse,

*« les sieurs Mathurin LE RAY et Joseph SÉBILLOT qui ont recueilli la pluralité des suffrages ont accepté la dite commission et promis de s'en acquitter. La dite nomination des députés ainsi faite, les dits habitants d'Illifaut ont ensuite remis aux sieurs Sébillot et Le Ray en leurs qualités le susdit cahier afin de le porter à l'assemblée de Ploërmel qui se tiendra le 7 de ce mois d'avril et leur ont donné les pouvoirs requis et nécessaires à l'effet de les représenter en la dite assemblée pour toutes les opérations visées par l'ordonnance du Roi, de proposer et remontrer, aviser tout ce qui peut concerner les besoins de l'État, la réforme des lois, favoriser l'établissement d'un ordre fixe et durable dans toutes les parties de l'administration, la prospérité générale du royaume et le bien de tous et chacun des sujets de sa Majesté... »*

*Le cahier de doléances d'Illifaut fut fait en l'assemblée des habitants de la paroisse d'Illifaut, ce 5 avril 1789, sous les seings de ceux des habitants qui savent signer.*

Dans le courant de février 1790, les citoyens les plus actifs de la commune se réunissent dans l'église pour constituer une municipalité. Pour la première fois on vote à Illifaut.

Mathurin LE RAY devient le premier maire de la commune et ses cinq officiers municipaux sont élus à leur tour : François VETIL, Mathurin PELÉ curé de la paroisse, Augustin FILLASTRE (notre FEUILLATRE de l'acte, je pense), Mathurin JAN et François HECQUART. Douze « notables » viendront aussi compléter le conseil municipal.

En mai 1794, les soldats de la République se portent au secours des patriotes de la commune d'Illifaut et engagent leurs recherches dans les taillis de Grénédan en direction de Gaël et de Ménéac. Ils se saisissent d'un des chefs chouans de la région, originaire de d'Illifaut : Sanson SÉBILLOT, un des seconds de BOULAINVILLIERS et de Germain du PLESSIS de GRÉNÉDAN.

En 1795, un Pierre Alexis HECQUART, (alors âgé de soixante-dix ans ?), est assassiné pendant la nuit par les chouans qui ont pénétré dans sa chambre et profitant de son sommeil l'ont poignardé dans le dos. Cet assassinat provoque l'émoi et le désarroi au sein du petit nombre des patriotes de la commune.

Un Thomas RUELLO, greffier de la justice de paix, est attaqué (et tué ?) vers le 3 juin 1795.

Ces personnes étaient-elles les mêmes que celles citées dans cet acte ? Il y a de fortes chances.

Cela permet d'imaginer un peu le contexte peu facile de cette époque troublée. La lecture de cette grosse, ces quelques passages tirés de [1], les inventaires après décès, les actes de ventes, d'achats mettent un peu d'humanité sur ces personnages, alors que nous n'avons souvent à notre disposition que les actes de baptême (naissance), mariage et inhumation (décès) pour « résumer » la vie d'un ancêtre.

Je remercie Michel GICQUIAUX pour son aide dans la recherche de certaines personnes, Maurice Oréal pour avoir eu la gentillesse de relire ma transcription et Yannick LENOUEVEL pour m'avoir fait connaître [1] le livre de Vincent LE MAIRE « Au pays du hêtre ; des hommes, une histoire ; d'Illizfaou à Illifaut »

Michel DROCOURT 0358

# Réaliser une Cousinade : Pourquoi pas vous ?

## Première partie : L'organisation

Vous êtes passionnés et vous effectuez des recherches généalogiques depuis quelques années ou, pour certains, quelques dizaines d'années. Vous êtes remontés assez loin mais il manque quelque chose pour parfaire vos connaissances sur ces familles qui représentent votre Histoire : plus particulièrement, qui sont, ou que sont devenus leurs descendants ?

Alors pourquoi ne pas réaliser une cousinade ? Ce projet vous paraît important en terme de réalisation ? Il l'est, mais ce n'est qu'une question d'organisation et de temps de préparation. Si la préparation d'un tel événement est optimum, vous avez à mon avis réalisé 70% du travail. « *Ne pas vouloir avoir terminé avant d'avoir commencé.....* », telle est ma devise.

J'ai eu la joie de finaliser ce projet à Ménéac le 26 mai 2001 : « *La Cousinade des Juhier et de leurs descendants* » Cette cousinade avait nécessité environ deux ans de préparation, en tenant compte du fait que je ne pouvais y consacrer tout mon temps à cause de mon activité professionnelle.

J'avais préféré réunir principalement les personnes portant ce patronyme. Vous pourriez tout aussi bien choisir un aïeul et décider de retrouver tous ses descendants. Attention, plus cet ancêtre se situera loin dans le temps, plus vous aurez de cousins à contacter.

Le but de ce premier article est de vous décrire le déroulement de la préparation de ce rassemblement. La deuxième partie sera consacrée à cette journée exceptionnelle.

### COMMENT L'IDÉE A-T-ELLE GERMÉE ?

Tout a commencé lors de mes recherches sur mon nom de famille dans les communes de Ménéac et Brignac. Jusqu'à la Révolution, il était très facile de remonter à l'aide des tables décennales et de conserver la bonne filiation, puisqu'elle est indiquée sur les actes. Concernant la période de l'ancien régime, une erreur de filiation était possible. Mes aïeux « Juhier », étant restés sur la commune de Ménéac, en relevant tous les actes où figurait ce nom sur un cahier, il était possible d'éviter ou de limiter ces erreurs. Malgré cela des erreurs de filiation dans cette période, s'étaient glissées dans le fichier.

A l'époque, un certain Maurice Oréal, rencontré sur le NET, a remis dans le « droit chemin » par deux fois, ces dérives de parentés. Il a aussi généreusement complété mes recherches jusqu'en 1611. Une base de données de l'ancien régime sur les Juhier était donc constituée. D'autres personnes, rencontrées elles aussi sur le NET, ont complété ces données. Je reviendrai, dans la deuxième partie de cet article, sur ces généalogistes.

Ne voulant pas en rester là, j'ai continué mes investigations sur les Juhier en notant tous les actes les concernant, de la période de la Révolution à 1900. Le même travail de recherches avait aussi été effectué dans les communes avoisinantes (Guilliers, La Trinité Porhoët, Brignac, Merdrignac, etc.).

De nombreuses données étaient alors amassées sur ce patronyme, sans trop savoir à quelle fin.

Aujourd'hui, quelques Juhier vivent en Centre Est Bretagne. Pourtant mon père, avant cette cousinade, m'a toujours affirmé : « *Ils ne sont pas de la famille, ce sont d'autres Juhier.....* ». Cette réponse précise, mais tout aussi évasive ne pouvait que titiller mon envie d'en savoir plus. A ce début de l'Internet, un nouveau site [www.notrefamille.com](http://www.notrefamille.com) venait d'être créé. Après consultation, le berceau de ce nom était bien situé dans le Centre Est Bretagne. Continuant mes recherches sur les pages blanches du WEB, la liste de tous les Juhier possédant le téléphone et n'étant pas sur « liste rouge » m'est apparue : nom, adresse & téléphone. (Sauf erreur de ma part, ceci n'est plus possible aujourd'hui gratuitement) : Environ 50 familles portaient ce nom, réparties pour la majorité en Bretagne, région Parisienne et Vendée. Quelques autres étaient éparpillées sur le reste du territoire : Nord, Bourgogne et Côte d'Azur, soit un total d'environ 250 personnes : c'était peu et beaucoup à la fois. Il était certain que nous avions tous une origine bretonne. Comment établir le lien entre ces générations et les données en ma possession ? De plus, de tous ces « Juhier », je ne connaissais absolument personne.

Une seule solution ; il fallait les rassembler : l'idée de la cousinade avait germé !

## LES PREMIERS CONTACTS.

Dans la base de données constituée sous Access, ne figuraient que les informations avant 1900. Il n'y avait aucun moyen de faire le lien avec les générations d'aujourd'hui. Le seul lien en ma possession était celui de mes ascendants. Il était nécessaire de contacter toutes ces familles. La préparation d'une lettre type me prit un certain temps : Il fallait me présenter, expliquer le travail de recherches effectué sur notre patronyme et informer du projet tous ces gens que je ne connaissais pas. A l'époque, mon site Internet [www.jouhier.com](http://www.jouhier.com) était déjà en ligne depuis deux ans, il servit de tremplin à cette lettre de prise de contact. Les personnes contactées avaient la possibilité de se connecter au site afin de découvrir le résultat du travail déjà accompli. Peu de gens utilisaient Internet en 1999 et cela posait quelques problèmes. Assez anxieux, je me demandais comment allaient réagir ces familles à l'idée de se rassembler ? Plusieurs solutions étaient proposées aux destinataires pour me contacter : par courrier postal, par email ou par téléphone. Les lettres ont été envoyées un samedi après début novembre 1999. Les jours suivants l'attente des réponses commençait, fébrilement.

Les premières réponses sont arrivées par courrier une dizaine de jours après, elles étaient toutes positives et les personnes contactées étaient enchantées à l'idée de participer au rassemblement des « Jouhier ». Elles étaient enthousiasmées par le travail de recherche réalisé sur notre nom. Je reçus quelques réponses par email, tout aussi encourageantes pour mener à terme ce projet. Sur les cinquante-trois lettres envoyées, je reçus plus d'une vingtaine de réponses ; c'était peu, mais ce résultat était prometteur. Je répondis à ces personnes, en les remerciant et en les informant que je reprendrais contact avec elles. Que faire concernant les courriers restés sans réponse ?

Devais-je insister ? Si oui : comment ? Il ne fallait pas importuner ces gens. Après réflexion, la décision était prise de les contacter par téléphone. Ma première idée était de me présenter et de leur demander si elles avaient bien reçu la lettre. Après, il ne me resterait plus qu'à adapter le déroulé de la conversation en fonction de l'accueil.

Cette prise de contact téléphonique me prit plusieurs semaines, car il fallait trouver le bon moment pour ne pas déranger. Les appels se faisaient le samedi en fin d'après-midi vers 17 heures. La majorité des personnes contactées étaient favorables à l'idée du rassemblement, mais elles n'avaient pas pris le temps de répondre à ce courrier. Suite à cette discussion, quelques personnes indécises ont accepté de participer. Seuls deux foyers n'ont pas adhéré à cette idée et ne souhaitaient pas continuer cette conversation téléphonique.

Lors de ces conversations et dans mes réponses par courriers, je demandais aux personnes de diffuser cette idée de rassemblement à leurs proches et, plus particulièrement, aux familles portant notre patronyme. Ce qui permettait de couvrir tous les autres foyers étant sur « liste rouge ». Nous verrons, dans la deuxième partie de cet article, que le bouche à oreille a parfaitement fonctionné.

## LA PRÉPARATION DU RASSEMBLEMENT.

Le plus difficile commençait, nous étions en juin 2000 et il me restait à :

- définir une date qui pourrait convenir à la majorité,
- fixer le lieu du rassemblement,
- trouver une salle,
- déterminer un budget et trouver, si possible, des subventions,
- choisir le type de repas, buffet ou servi à table,
- organiser une soirée divertissante,
- étudier les possibilités de logement,
- trouver une idée de fil conducteur pour cette journée,
- penser aux enfants,
- établir le lien entre les descendants d'aujourd'hui et les relevés d'avant 1900,
- établir la généalogie de chaque famille,
- prévenir la presse locale de cet événement,
- figer cet événement par une couverture photo et/ou vidéo,
- faire intervenir des personnes ayant participé à la préparation,
- préparer une exposition d'arbres et de photographies.



### - Définir une date.

La période la mieux adaptée semblait être le printemps. La date qui pouvait convenir à la majorité était dans un week-end prolongé (en évitant la période de vacances scolaires). Après quelques études du calendrier, des vacances scolaires dans les différentes zones, le week-end de l'Ascension 2001 fut choisi. Le rassemblement fut fixé au samedi 26 mai 2001 à partir de 14 heures.

### - Fixer le lieu du rassemblement.

Le berceau de notre patronyme se situait dans la région Centre Est Bretagne mais quelle commune pouvait accueillir un rassemblement ? Le premier contact fut le bon : Ménéac. Plusieurs manifestations généalogiques s'étaient déjà déroulées à Ménéac et Madame le Maire semblait intéressée par cette idée. De plus, la base de données des Juhier était quasi complète sur cette commune : Maurice Oréal, avec d'autres généalogistes rencontrés sur le Web, ayant contribué à compléter et corriger des relevés que j'avais réalisés exclusivement en Mairie.

Il était certain que toutes les familles ne consentiraient, ou ne pourraient pas se déplacer jusqu'en Bretagne, notamment celles vivant dans la région Côte d'Azur. Ce rassemblement ne pouvait pourtant s'organiser que dans la région de l'origine de notre nom.

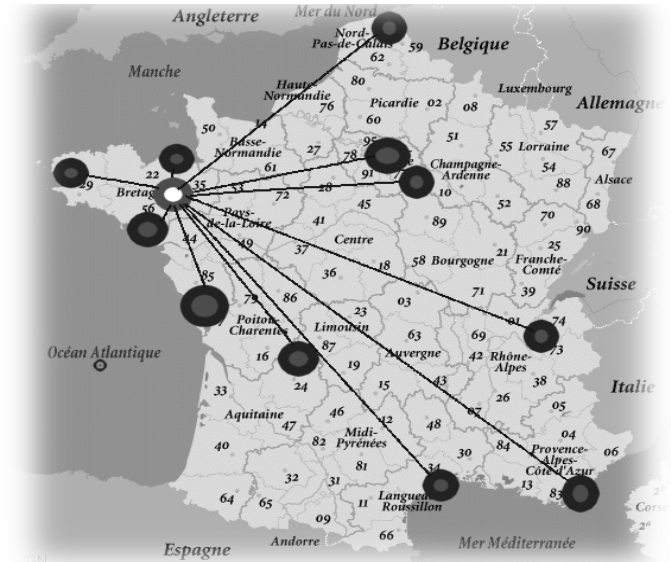

### - Trouver une salle.

Compte tenu du nombre de ménages ayant répondu favorablement à ce projet de rassemblement, une centaine de personnes minimum serait présente.

Il fallait une salle assez grande pour accueillir tout le monde. Les contacts privilégiés entretenus depuis plusieurs années avec le personnel de la Mairie de Ménéac ont favorisé le choix. La salle des fêtes fut réservée pour cette date mais elle n'était pas gratuite. Cependant, le prix demandé pour une location d'un jour était acceptable. La confirmation de réservation fut envoyée en janvier 2001, soit environ quatre mois avant l'évènement.

### - Déterminer un budget.

Ce point majeur de l'organisation a été un des plus difficiles à fixer. Comment établir un budget qui pourrait déterminer la participation de chacun ?

Les postes des frais principaux étaient les suivants :

- la location de la salle,
- les repas,
- la soirée divertissante.

Une première estimation permettait d'extrapoler le nombre de participants à une centaine de personnes minimum. Afin de permettre à un maximum de foyers de participer, il fallait déterminer un prix « abordable ». Le résultat d'une évaluation donnait un prix de 200 F ( environ 30,4 €) par participant.

En tenant en compte du fait que, si une famille composée de deux adultes et deux enfants se déplaçait, alors cela totalisait une somme de 800 F. A cette somme, s'ajoutaient les frais de déplacements et d'hébergement si nécessaire. Le prix de ce déplacement généalogique était élevé. Afin de limiter ce coût, je demandais une participation réduite pour les enfants de moins de douze ans.

Pour que le prix demandé ne soit pas un obstacle, il fallait absolument boucler avec une participation maximum de 200 F par adulte.

De façon à engager les participants, un acompte de 50 F par personne était demandé lors de la confirmation de l'inscription à la cousinade. Cette somme n'était pas récupérable en cas de désistement.

### - Choisir le type de repas.

Qu'est ce qui était le mieux adapté pour le dîner ? Un buffet ou un dîner servi à table. Le buffet a l'avantage de faire se rencontrer plus de monde mais le dîner à table est plus convivial. Des personnes âgées allaient participer : pour elles, le dîner semblait être le mieux adapté.

Le but étant de faire travailler un maximum d'artisans de la région de Ménéac, quelques traiteurs et restaurants ont été consultés pour des devis. Les négociations étaient serrées pour obtenir un prix de repas servi à table le plus optimisé possible. En final, le restaurant Brambily a été choisi. Cet établissement avait l'expérience de ce genre de prestations (mariages, communions...etc). Il disposait de tout le personnel pour cuisiner et servir, connaissait la salle de Ménéac qui disposait d'une grande cuisine aménagée pour ce type d'événement.

Un pot d'accueil était aussi prévu : c'était une bolée de cidre. Une cidrerie de la région avait proposé un prix attractif, en acceptant de nous faire payer uniquement ce que nous consommions. Nous avons donc une réserve de cidre disponible si besoin.

### - Organiser une soirée divertissante.

Quelques idées de soirée avaient retenu mon attention : le repas étant servi à table il fallait un spectacle sur scène : humoristes, orchestre ou magicien.

Compte tenu du thème, l'idée du magicien a été de suite écartée. J'ai contacté des humoristes célèbres sur la Bretagne mais les prix demandés pourtant raisonnables, dépassaient tout de même le budget fixé.

Il restait un orchestre, (la salle devait être sonorisée pendant l'après-midi). Quelques orchestres ont été approchés. Après négociation des tarifs et discussion sur le genre de musique à jouer, le choix s'est porté sur un groupe d'Hennebont.

### - Étudier les possibilités de logement.

La majorité des participants qui avaient confirmé leur inscription habitaient la région parisienne. D'autres venaient de régions différentes mais cela nécessitait des possibilités de logements.

Le recensement, effectué à l'époque dans la région de Ménéac, me permit de sélectionner quelques hôtels capables de proposer un hébergement à un coût raisonnable. La mairie de Gomené proposait un ancien couvent réhabilité en gîtes, ce qui permit de proposer un certain nombre de logements à des prix très concurrentiels.

Un bon nombre de participants choisit la solution des hôtels. Certains d'entre eux avaient recherché un gîte et profité ainsi de l'opportunité de ce week-end prolongé pour rester en Bretagne pendant quatre jours.

### - Trouver une idée de fil conducteur.

Quel serait le fil conducteur et le thème de cette journée? La généalogie de nos familles serait le sujet principal et plusieurs autres idées se détachaient :

- Quel est l'origine de notre nom ?
- Exposition de photos et d'arbres généalogiques,
- Inviter Paul gilles, l'auteur du livre « Ménéac »,
- Faire intervenir des personnes présentes,
- Faire se rencontrer et dialoguer ensemble, les « Juhier » portant le même prénom.

La trame étant déterminée, la préparation d'un agenda était indispensable à l'organisation.

14h 00 *Accueil des familles,*  
 - Remise des badges,  
   - Remises des arbres Généalogiques,  
 - Pot d'accueil,  
 - Visite de l'exposition généalogique.

15h00 *Ouverture du rassemblement,*  
 - Présentation et Déroulement de la  
 cousinade,  
 - Explication du pourquoi,  
 - Intervention de certains invités à ce  
 rassemblement,  
 - Présentation des principales familles.



17h30 *Photo de groupe.*

18h00 *Temps libre,*

- Visite de Ménéac.
- Visite des Alentours et des villages de nos ancêtres,
- Discussion d'ordre généalogique entre les participants,
- Visite de l'exposition généalogique,
- Dédicace du livre « Ménéac » par Paul Gilles.

19h30 *Dîner*

- Apéritif servi à table,
- Dîner,
- Musique pendant le dîner,

21h30 *Soirée dansante,*

- Exposition des photos de groupe.

*Tard dans la nuit* .....Fin de cette journée.

### - Penser aux enfants.

La généalogie n'est pas un thème qui passionne les jeunes enfants. Les inscriptions déjà enregistrées confirmaient la présence d'enfants. Cela nécessitait de les occuper pendant cet après midi. Qu'est ce qui pouvait mobiliser les enfants tout en restant dans le cadre du thème de la Généalogie ? Des jeux ou un concours étaient deux idées à travailler.

Concernant les jeux, il fallait un adulte afin d'encadrer les enfants. Les personnes ne se connaîtraient pas ; de ce fait, il paraissait difficile d'organiser des jeux rassemblant les enfants.

L'idée du concours était plus séduisante. L'objet de celui-ci serait de retrouver une personne adulte présente dans l'assistance.

La photographie de celle-ci lorsqu'elle était enfant (entre deux et quatre ans) comportant la mention « Qui suis-je ? » serait affichée à plusieurs endroits de la salle. Les enfants devaient mener leur enquête en posant des questions à tous les présents mais les adultes

ne pouvaient répondre que par « Oui » ou « Non ». Un cadeau surprise était offert à qui devinerait qui se cachait derrière cette photo.



### - Établir le lien entre les descendants d'aujourd'hui et les relevés d'avant 1900,

Concernant ce sujet, les personnes contactées m'avaient gentiment envoyé les noms de leurs parents et leurs grands-parents ainsi que tous les éléments permettant de faire le lien avec la base de données. Quatre-vingt pour cent des généalogies des « Juhier » qui seraient présentes étaient reconstituées. Mais pour certaines, quelques mystères subsistaient et des ascendants avaient quitté Ménéac. Maurice qui se déplaçait régulièrement aux archives départementales de Vannes s'était proposé de m'aider sur cette enquête délicate et difficile.

Le résultat ne se fit pas attendre, les informations « tombaient ». Notamment l'acte de Naissance ci-dessous de Pierre Marie Juhier né à Vannes « dans le chemin qui conduit au gras d'or ». Cet acte m'a permis de faire le lien complet d'une lignée de « Juhier » de Ménéac. En intégrant ces dernières données, la généalogie des principaux Juhier de Ménéac et Brignac était reconstituée à 90 %.

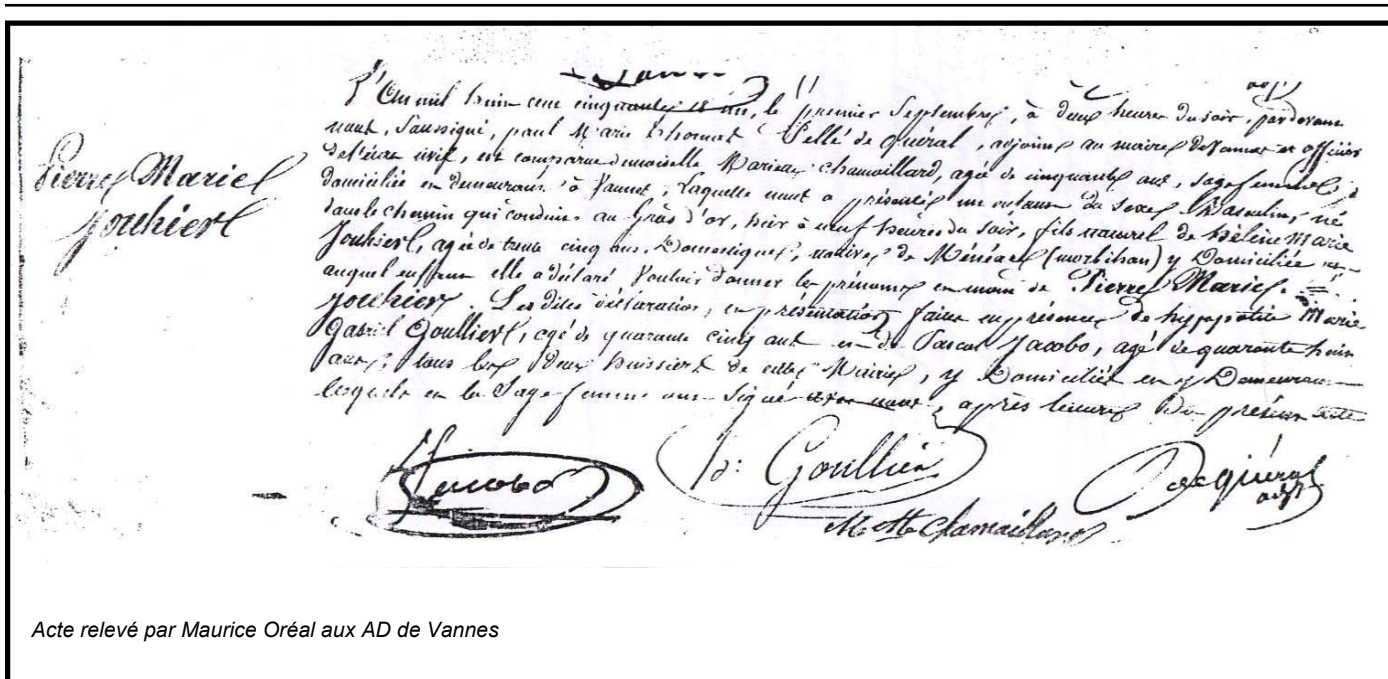

Acte relevé par Maurice Oréal aux AD de Vannes

**- Établir la généalogie de chaque famille.**

Les descendants de quatre lignées principales seraient présents ce jour. Entre temps, toute la base de données Access était transférée sur Généatique. Il ne restait qu'à imprimer la généalogie ascendante de chaque famille. Généatique permet une mise en page paramétrable et les résultats donnent une présentation agréable à la lecture.

Tous les documents imprimés furent reliés par spirales. Une vingtaine d'exemplaires de chaque généalogie était prête pour la distribution.

**- Prévenir la presse locale de cet événement,**

Les représentants locaux de différents journaux avaient été contactés :

- Ouest France (Édition Locale)
- Le Ploërmelais (journal Local)
- L'Hebdomadaire d'Armor (journal Local)



Un article de quelques lignes, relatant la date et le thème de l'événement, est paru une fois dans chaque hebdomadaire ou quotidien. Les journalistes m'avaient aussi assuré d'un reportage avec photo le jour du rassemblement.

Une interview sur France Bleu Armorique était réalisée le 13 avril, soit environ cinq semaines avant l'événement ; ce qui a permis à quelques indécis ou retardataires de s'inscrire. (Horaires de diffusion le samedi : 8h40, 10h40 & 17h40).

**- Figurer cette journée par une couverture photo et/ou vidéo.**

Une couverture photo devait permettre de figurer cette journée, du début à la fin du rassemblement. Un ami, passionné lui aussi de généalogie et bénévole sur Généanet, s'était proposé. Il serait donc notre photographe. A l'époque, le numérique n'était pas encore très répandu. Nous avions prévu un stock d'une vingtaine de pellicules (36 poses).

Malgré cela, il était essentiel de faire appel à un photographe professionnel qui aurait en charge de réaliser une photo de groupe des personnes portant notre nom. Le financement de son déplacement se ferait avec la vente des clichés du groupe le soir, après le dîner. Un accord a été négocié et entériné avec le photographe de Mauron. Il se déplacerait en milieu d'après-midi pour effectuer cette photo de groupe avec son matériel, notamment des gradins pour une photo de près sur plusieurs niveaux.

Concernant la vidéo, c'était plus difficile. Il n'y avait pas de poste budgété pour cela. Si la réalisation d'un film se concrétisait, il fallait trouver une solution de financement. Mon fils, présent au rassemblement et pour qui la vidéo est un métier, avait suggéré de réaliser cette vidéo professionnelle sous forme de reportage d'une trentaine de minutes. Jeune réalisateur, il commençait sa carrière professionnelle et ce reportage serait un bon exercice pour lui. Il s'occuperait du tournage, des interviews, du montage et, surtout d'écrire le scénario. Quant au financement, il proposa de réaliser les cassettes de ce reportage et de les vendre aux personnes qui seraient intéressées : le but n'étant pas de faire du bénéfice, mais de couvrir les frais engagés. Après quelques discussions et une étude de faisabilité, un plan de scénario a été étudié.

### **- Faire intervenir des personnes.**

L'organisation de cet événement était un travail d'équipe. Seul, je ne pouvais pas préparer tous les sujets à traiter. En fait, plusieurs personnes ont contribué à l'organisation, tandis que d'autres ont aussi permis d'échafauder ce projet. Sans ces personnes, le succès de cette cousinade n'aurait pas été garanti :

- Mon père : qui a aiguisé ma curiosité et sans qui mes recherches généalogiques n'auraient jamais commencé !
- Guy Dubourg : un ami, bénévole sur le site de Généanet qui m'a fait comprendre que la généalogie n'était pas simplement un travail de recherches personnelles.
- Paul Gilles : auteur du livre « 56 MENEAC des événements, des hommes un patrimoine », un livre que l'on dévore et qui nous compte l'histoire de cette commune.
- Maurice Oréal : rencontré sur le web au début de mes recherches, spécialiste de Ménéac et des communes avoisinantes pour la période de l'ancien régime. Il a été un conseiller pendant toute la période de préparation de ce rassemblement. De plus, Maurice a élucidé plusieurs « mystères » concernant les généalogies de certaines filiations.
- Sébastien Juhier : c'est le premier Juhier rencontré sur le web et qui avait répondu très gentiment à mon message.
- Paul Henri Juhier : il assurait l'interface avec les foyers vendéens, pendant la préparation et l'organisation.

Contactées un mois avant la date, ces personnes ont consenti à monter sur scène pour parler de généalogie ou de la préparation de ce jour.

### **- Préparer une exposition d'arbres et de photographies.**

L'ensemble des données généalogiques concernant les participants ne fut complété qu'environ quatre mois avant la date du rassemblement. Certains avaient accepté de me faire parvenir des photos de leurs parents et grands-parents. Le prix demandé par les éditeurs de logiciels généalogiques pour imprimer des arbres de plusieurs mètres était hors de portée du budget fixé. J'imprimais donc mes arbres, pour les quatre filiations principales, à l'aide d'une imprimante A4 et les collais bout à bout.

Des documents fournis par Maurice, sur la commune de Ménéac, ont agrémenté cette exposition. Cette exposition a été disposée sur le mur, sur à peu près la moitié du périmètre de la salle des fêtes.

### **JOUR « J- 15 ».**

Deux semaines avant la date fixée, tout semblait être prêt. Cent vingt personnes avaient confirmé leur participation. Les inscriptions restaient ouvertes, les familles indécises pouvaient encore s'inscrire dans les derniers jours. Néanmoins quelques-unes, qui avaient accepté avec enthousiasme lors des premiers contacts et confirmé leur inscription par versement d'un chèque, m'informaient qu'elles ne pourraient pas être présentes.

Je pris la décision de me rendre en Bretagne une dizaine de jour avant, de façon à finaliser les derniers préparatifs...

*Fin de la première partie*

Christian Juhier  
Adh 0305



# Quartiers de nos adhérents

*N'hésitez pas à faire paraître vos quartiers, nous ne pourrions vous aider ou vous orienter que lorsque nous connaîtrons ce que vous cherchez.  
Afin de donner un maximum de satisfaction à chacun, les quartiers peuvent paraître en plusieurs fois. Nous vous remercions de votre compréhension*

## Marcel ROBILLARD – Adh.0732

1	<b>ROBILLARD Marcel Louis</b>	°		
2	<b>ROBILLARD Eugène Marie Joseph</b>			
3	<b>BOUILLET Alice</b>			
4	<b>ROBILLARD Henri Mathurin Joseph Marie</b>	° c 21/01/1873 Mauron 56	x c 26/04/1899 Mauron 56	
5	<b>LEGEARD Marie Joséphine</b>	° c 16/02/1881 Mauron		
6	<b>BOUILLET François Joseph Marie</b>	° 19/04/1873 Loscouet sur Meu 22	x c 12/11/1904 Mauron	
7	<b>GENDROT Augustine Léonie</b>	° c 27/08/1887 Illifaut 22		
8	<b>ROBILLARD Mathurin Désiré</b>	° c 06/01/1837 Mauron	x c 06/07/1867 Mauron	+ c 25/09/1874 Mauron
9	<b>GALLIOT Modeste Constance</b>	° c 14/11/1843 Merdrignac 22		
10	<b>LEGEARD Joseph Marie Cultivateur, Journalier</b>	° c 11/07/1850 Mauron	x c 25/10/1874 Illifaut 22	+ c 25/04/1889 Mauron 56
11	<b>RAMEL Marie Josephe</b>	° c 20/03/1854 Illifaut 22		
12	<b>BOUILLET François Marie</b>	° 17/08/1840 Muel 35	x c 16/02/1868 Saint-Onen- la-Chapelle 35	+ 21/02/1896 Loscouet sur Meu
13	<b>DUPRE Jeanne Marie</b>	° 12/02/1840 Saint-Onen-la- Chapelle 35		
14	<b>GENDROT Pierre Marie</b>	° c 25/04/1853 Illifaut 22	x c 07/08/1885 Illifaut 22	
15	<b>JAN Augustine Marie</b>	° c 15/02/1866 Illifaut 22		
16	<b>ROBILLARD Jean Marie</b>	° 13/10/1807 Concoret 56	x c 21/05/1832 Mauron	+ > 14/02/1870
17	<b>THEAUD Jeanne Marie</b>	° c 25/06/1809 Mauron		+ c 23/02/1870 Mauron
18	<b>GALLIOT Mathurin</b>	° c 04/03/1820 Brignac Mauron	x c 17/10/1839 Brignac Mauron	+ c 21/02/1874 Mauron
19	<b>GASTARD Renée Mathurine</b>	° c 01/10/1811 Brignac (St Brieuc )		+ c 02/02/1883 Mauron
20	<b>LEGEARD Joseph</b>	° 17/04/1797 Néant-sur-Yvel 56	x c 29/10/1841 Mauron	+ c 17/11/1860 Mauron
21	<b>RAFFRAY Marie Jeanne Mathurine</b>	° c 23/06/1814 Mauron		+ c 30/03/1899 Mauron
22	<b>RAMEL Jean Marie</b>	° c 09/02/1806 Illifaut 22	x 05/09/1842 Loscouet sur Meu	+ c 10/02/1867 Illifaut 22
23	<b>PERRET Louise</b>	° 23/03/1817 Loscouet sur Meu		+ c 20/03/1865 Illifaut 22
24	<b>BOUILLET Jacques</b>	° 22/12/1796 Loscouet sur Meu	x 14/11/1829 Loscouet sur Meu	+ 31/05/1858 Loscouet sur Meu
25	<b>PELOIS Scholastique</b>	° c 06/02/1803 Saint-Onen-la- Chapelle 35		
26	<b>DUPRE Joseph</b>	° ..../1796 Saint-Onen-la- Chapelle 35	x c 10/12/1830 Saint-Onen- la-Chapelle 35	+ c 16/07/1867 Saint- Onen-la-Chapelle 35
27	<b>LESAGE Françoise</b>	° 08/11/1806 Saint-Onen-la- Chapelle 35		+ c 30/03/1872 Saint- Onen-la-Chapelle 35
28	<b>GENDROT Joseph Marie</b>	° c 08/09/1811 Saint-Malon- sur-Mel 35	x c 27/06/1852 Illifaut 22	+ < 27/11/1882 Trémoriel 22

29	<b>MARION Jeanne Rose</b>	° 27/02/1824 Trémorrel 22		
30	<b>JAN François</b>	° c 29/08/1819 Illifaut 22	x 20/01/1848 Illifaut 22	+ < 17/03/1882
31	<b>CHEREL Marie Reine</b>	° c 16/10/1824 Illifaut 22		+ c 17/03/1882 Illifaut 22
32	<b>ROBILLARD Mathurin Joachim</b>	° 08/07/1755 Concoret 56	x 28/07/1789 Concoret 56	+ c 04/05/1830 Concoret 56
33	<b>SAILLARD Marie Reine</b>	° 08/12/1765 Saint-Léry 56		+ 28/10/1845 Concoret 56
34	<b>THEAUD Joachim</b>	° c 04/11/1756 Mauron	x c 21/10/1806 Mauron	+ c 14/05/1821 Mauron
35	<b>THEAUD Marie Madeleine</b>	° c 23/09/1785 Mauron		+ c 16/01/1830
36	<b>GALLIOT Louis</b>	° 05/01/1796 Ménéac 56	x c 04/01/1815 Brignac	+ c 25/08/1838 Brignac Mauron
37	<b>MOREL Angélique Ménagère</b>	° c 06/01/1793 Iffendic 35		+ c 11/03/1857 Illifaut 22
38	<b>GASTARD Yves</b>	° 31/08/1773 Ménéac 56	x 24/08/1807 Ménéac 56	+ 06/05/1818 Ménéac 56
39	<b>CRESTAUX Mathurine</b>	° 04/07/1785 Gomené 22		+ 26/05/1866 Brignac 56
40	<b>LEGEARD Jean Baptiste</b>	° Mauron	x c 03/07/1792 Néant-sur-Yvel 56	
41	<b>DOUBLET Marie Reine</b>	° c 20/02/1766 Néant-sur-Yvel 56		+ 30/09/1830 Néant-sur-Yvel 56
42	<b>RAFFRAY Mathurin</b>	° .././1767		+ c 27/09/1837 Mauron
43	<b>COUDE Rosalie Marie</b>	° c 04/11/1787 Mauron		+ c 22/05/1821 Mauron
44	<b>RAMEL Jean</b>	° .././1778 Illifaut 22	x 08/02/1802 Gaël 35	
45	<b>FRERO Anne Marie Lingère</b>	° .././1781		
46	<b>PERRET Pierre François</b>	° c 08/03/1788 Loscouet sur Meu	x 17/08/1809 Loscouet sur Meu	+ 21/03/1849 Loscouet sur Meu
47	<b>HAMON Marie</b>	° c 23/03/1786 Trémorrel 22		+ 11/03/1850 Loscouet sur Meu 22
48	<b>BOUILLET Jean</b>	° .././1769 le Crouais 35	x c 30/01/1790 Loscouet sur Meu	+ 07/02/1853 Loscouet sur Meu
49	<b>GUILLOUET Anne Marie</b>	° 15/05/1767 Loscouet sur Meu 22		
50	<b>PELOIS René</b>		x 09/07/1793 Saint-Onen-la-Chapelle 35	
51	<b>TEFFAINE Marie</b>			
52	<b>DUPRE Pierre</b>		x 26/04/1785 Saint-Onen-la-Chapelle 35	+ 24/12/1822 Rennes
53	<b>GAULTIER Catherine</b>			+ 06/04/1830 Saint-Onen-la-Chapelle 35
54	<b>LESAGE Mathurin</b>			
55	<b>MOREAU Marie</b>			
56	<b>GENDROT Pierre</b>	° c 03/11/1794 Saint-Malon-sur-Mel 35	x c 04/02/1812 Saint-Malon-sur-Mel 35	+ c 02/12/1856 Illifaut 22
57	<b>ODIE Perrine</b>	° 24/11/1788 Saint-Malon-sur-Mel 35		+ c 05/01/1869 Illifaut 22
58	<b>MARION Pierre François</b>	° c 06/05/1788 Trémorrel 22	x 11/02/1814 Trémorrel 22	+ 22/03/1854 Trémorrel 22
59	<b>JAR Louise</b>	° c 18/12/1791 Trémorrel 22		+ .././1854 Trémorrel 22
60	<b>JAN Guillaume</b>	° c 14/08/1781 Illifaut 22	x 06/06/1808 Illifaut 22	+ c 26/08/1822 Illifaut 22
61	<b>LAUNAY Mathurine Julienne</b>	° 15/02/1780 Illifaut 22		+ c 15/11/1855 Illifaut 22
62	<b>CHEREL Mathurin Guillaume</b>	° 21/06/1798 Loscouet sur Meu 22	x c 10/11/1820 Illifaut 22	+ c 19/10/1860 Saint-Brieuc-de-Mauron 56
63	<b>JARNOT Reine Françoise</b>	° c 30/09/1803 Illifaut 22		+ c 11/09/1868 Saint-Brieuc-de-Mauron 56
64	<b>ROBILLARD Laurent</b>	° Concoret 56		
65	<b>BESNARD Jeanne</b>	° Concoret 56		
66	<b>SAILLARD Mathurin Jean</b>	° .././1729 Maxent 35	x 25/11/1755 Concoret 56	+ 16/01/1804 Concoret 56
67	<b>PATIER Marie</b>	° 11/01/1733 Concoret 56		+ 04/02/1807 Concoret 56
68	<b>THEAUD Joseph</b>	° c 03/10/1720 Mauron	x c 23/02/1740 Mauron	+ c 24/01/1774 Mauron
69	<b>PERRIN Marie</b>	° c 24/03/1716 Mauron		+ c 14/03/1786 Mauron
70	<b>THEAUD Pierre</b>	° ca .././1745 Néant-sur-Yvel 56	x c 08/07/1777 Mauron	+ 15/12/1821 Mauron

71	<b>GUILLOTIN Anne Marie</b>	° c 25/01/1755 Mauron		+ c 17/07/1835 Mauron
72	<b>GALLIOT Louis</b>	° 07/02/1757 Ménéac 56	x 18/01/1795 Ménéac 56	+ c 07/03/1804 Brignac Mauron
73	<b>TRILLARD Marie</b>	° c 08/06/1767 Brignac Mauron		+ c 23/09/1834 Brignac Mauron
74	<b>MOREL Jean</b>	° .././1768 Montfort-sur-Meu 35	x c 22/11/1791 Iffendic 35	+ c 15/06/1821 Brignac Mauron
75	<b>JOSSELIN Françoise</b>	° c 26/12/1761 Montauban 35		+ c 18/10/1816 Brignac Mauron
76	<b>GASTARD Jean</b>		x 03/02/1763 Ménéac 56	+ 16/12/1794 Ménéac 56
77	<b>GUILLEMOT Julienne</b>			
78	<b>CRESTAUX Mathurin</b>	° < .././1759 Merdrignac 22	x 28/09/1784 Gomené 22	+ > .././1807 Merdrignac 22
79	<b>TREDANIEL Rose</b>	° ca .././1757 Bréhand 22		+ < .././1807
80	<b>LEGEARD Julien</b>	° 02/10/1730 Mauron	x 19/11/1754 Néant-sur-Yvel 56	+ > .././1792 Néant-sur-Yvel 56
81	<b>DANDIN Reine</b>	° 07/09/1735 Concoret 56		+ 09/06/1784 Mauron
82	<b>DOUBLET Pierre</b>	° c 12/11/1730 Néant-sur-Yvel 56	x c 26/04/1757 Néant-sur-Yvel 56	+ c 23/01/1771 Néant-sur-Yvel 56
83	<b>AIGNEL Julienne</b>	° c 10/01/1739 Néant-sur-Yvel 56		+ c 27/11/1772 Néant-sur-Yvel 56
84	<b>RAFFRAY Mathurin</b>			
85	<b>GARIN Mathurine</b>			
86	<b>THEAUD Joseph</b>			
87	<b>BIRON Marie Jeanne</b>			
92	<b>PERRET Pierre</b>	° 10/07/1742 Loscouet sur Meu	x c 09/02/1773 Loscouet sur Meu	+ 04/11/1788 Loscouet sur Meu
93	<b>PERTEL Jeanne</b>	° c 08/03/1747 Loscouet sur Meu		+ 23/12/1816 Loscouet sur Meu
94	<b>HAMON Pierre</b>		x 07/02/1780 Trémoré 22	
95	<b>GILLET Thomasse</b>	° c 10/07/1756 Loscouet sur Meu 22		
96	<b>BOUILLET François</b>	° 23/07/1732 le Crouais 35	x 10/02/1755 le Crouais 35	
97	<b>GENDROT Perrine</b>			
98	<b>GUILLOUET Joseph</b>	° .././1732 Saint-Méen-le-Grand 35	x c 27/01/1761 Loscouet sur Meu	+ c 30/08/1785 Loscouet sur Meu
99	<b>GILLET Jeanne</b>	° c 10/11/1739 Loscouet sur Meu		
112	<b>GENDROT Joseph</b>	° 10/02/1762 Saint-Malon-sur-Mel 35		
113	<b>GUYOMARCH Marie</b>	° .././1770 Saint-Malon-sur-Mel 35		+ c 20/02/1810 Saint-Malon-sur-Mel 35
114	<b>ODIE Pierre</b>	° .././1754 Saint-Malon-sur-Mel 35		+ c 27/02/1831 Saint-Malon-sur-Mel 35
115	<b>HERVE Hélène</b>			
116	<b>MARION Chrisostomé</b>	° c 24/09/1753 Trémoré 22	x c 11/02/1785 Trémoré 22	
117	<b>MARIVIN Jeanne</b>	° c 14/09/1761 Muel 35		+ 12/09/1829 Trémoré 22
118	<b>PERRAULT Michel</b>	° c 19/05/1761 Trémoré 22	x c 17/02/1784 Trémoré 22	+ 18/03/1807 Trémoré 22
119	<b>LHERMINE Jeanne</b>	° c 28/05/1763 Trémoré 22		+ 28/07/1803 Trémoré 22
120	<b>JAN Guillaume</b>	° 20/02/1753 Illifaut 22	x c 08/02/1774 Ménéac 56	+ c 08/12/1805 Illifaut 22
121	<b>GASTARD Marie</b>	° .././1751 Ménéac 56		+ c 03/04/1797 Illifaut 22
122	<b>LAUNAY Michel</b>	° 05/11/1747 Illifaut 22	x 05/02/1771 Illifaut 22	
123	<b>LEFEUVRE Marie</b>	° 05/11/1747 Merdrignac 22		
124	<b>CHEREL Guillaume</b>	° .././1760 Saint-Méen-le-Grand 35	x c 24/09/1784 Loscouet sur Meu	+ c 08/03/1817 Illifaut 22
125	<b>LOHIER Julienne</b>	° Saint-Méen-le-Grand 35		+ Illifaut 22
126	<b>JARNOT Gilles</b>	° c 23/10/1765 Illifaut 22	x 19/02/1802 Illifaut 22	+ c 16/02/1811 Illifaut 22
127	<b>RISSEL Jeanne</b>	° .././1779 Illifaut 22		+ c 18/05/1851 Illifaut 22
134	<b>PATIER Pierre</b>	° 16/11/1687 Concoret 56	x .././1724 Concoret 56	+ 16/03/1754 Concoret 56
135	<b>GUILLOUX Marguerite</b>	° c 17/10/1705 Mauron		+ 08/02/1781 Concoret 56
136	<b>THEAUD Joseph</b>	° 16/03/1696 Mauron	x c 03/11/1718 Mauron	+ c 02/04/1736 Mauron
137	<b>GALLIOT Marie</b>	° ../08/1697 Mauron		+ c 05/07/1751 Mauron

138	<b>PERRIN Guillaume</b>		x c 12/07/1706 Mauron	
139	<b>GAISDIER Anne</b>	° .././1672 Mauron		+ c 10/01/1717 Mauron
140	<b>THEAUD Pierre</b>	° c 29/06/1723 Mauron	x c 23/02/1740 Néant-sur-Yvel 56	+ 31/12/1772 Mauron
141	<b>GOUGEON Mathurine</b>	° c 17/04/1716 Néant-sur-Yvel 56		+ 09/05/1796 Néant-sur-Yvel 56
142	<b>GUILLOTIN Jean</b>	° 28/08/1725 Concoret 56	x c 25/01/1752 Mauron	+ 22/11/1774
143	<b>DUROX Anne</b>	° 30/05/1728 Concoret 56		
144	<b>GALLIOT François</b>	° 14/11/1729 MOHON 56	x c 23/02/1753 Ménéac 56	+ 1775/1794 Ménéac 56
145	<b>NOGUES Suzanne</b>	° 03/01/1734 Ménéac 56		+ < .././1794 Ménéac 56
146	<b>TRILLARD Louis</b>	° .././1733	x cv 03/07/1758 Brignac 56	+ > .././1795 Brignac 56
147	<b>GUILLOUX Jeanne</b>	° Brignac 56		+ < .././1795 Brignac 56
148	<b>MOREL Mathurin</b>		x c 01/07/1754 Iffendic 35	
149	<b>TELLIER Julienne</b>			
150	<b>JOSSELIN Jean</b>	° Landujan	x c 27/01/1756 Montauban 35	
151	<b>RENAULT Anne</b>			
152	<b>GASTARD Jean</b>	° 11/03/1680 Ménéac 56	x 27/11/1721 Ménéac 56	
153	<b>RAMEL Perrine</b>	° 19/07/1691 Ménéac 56		+ 14/01/1743 Ménéac 56
154	<b>GUILLEMOT Raoul</b>			
155	<b>BAGOT Mathurine</b>			
156	<b>CRESTAUX Louis</b>			+ < .././1784 Merdrignac 22
157	<b>GUYOMAR Louise</b>			+ < .././1784 Merdrignac 22
158	<b>TREDANIEL Jacques</b>	° ca 1715/1717 Bréhand 22	x 22/11/1747 Bréhand 22	
159	<b>BOULIN Rose</b>	° ca .././1723 Bréhand 22	x 18/05/1713 Mauron	+ Gomené 22
160	<b>LEGEARD Julien</b>			+ 05/07/1741 Mauron
161	<b>VACHER Marguerite</b>			+ 22/11/1743 Mauron
162	<b>DANDIN Mathurin</b>		x 28/02/1729 Concoret 56	
163	<b>SEBILLOT Marie</b>	° 18/06/1711 Concoret 56		+ 06/03/1761 Concoret 56
164	<b>DOUBLET Julien</b>	° c 28/04/1704 Néant-sur-Yvel 56	x 25/02/1727 Néant-sur-Yvel 56	+ c 11/09/1736 Néant-sur-Yvel 56
165	<b>SOIBAUD Perrine</b>	° .././1699 Paimpont 35		+ c 04/02/1769 Néant-sur-Yvel 56
166	<b>AIGNEL Jean</b>	° c 30/12/1693 Néant-sur-Yvel 56	x c 04/02/1734 Néant-sur-Yvel 56	+ c 04/02/1768 Néant-sur-Yvel 56
167	<b>JOSSIN Marie</b>	° Néant-sur-Yvel 56		+ < .././1757 Néant-sur-Yvel 56
184	<b>PERRET François</b>	° .././1711	x c 16/10/1736 Loscouet sur Meu 22	
185	<b>DUVAL Marie</b>	° ca .././1706 Saint-Méen-le-Grand 35		+ 27/04/1764 Loscouet sur Meu
186	<b>PERTEL Pierre Joachim</b>	° ca .././1688 Saint-Onen-la-Chapelle 35	x 21/04/1739 Gaël 35	+ c 20/11/1764 Loscouet sur Meu 22
187	<b>TRILLART Marie</b>	° 01/08/1708 Loscouet sur Meu 22		+ > 09/02/1773 Loscouet sur Meu 22
188	<b>HAMON Jean</b>		x 05/09/1748 Trémoré 22	
189	<b>GILLET Anne</b>			
190	<b>GILLET Guillaume</b>	° c 21/05/1723 Loscouet sur Meu 22	x c 26/07/1746 Loscouet sur Meu 22	
191	<b>LABBE Thérèse</b>			
192	<b>BOUILLET Jude Ou Gilles ?</b>			
193	<b>LERAY Julienne</b>			
196	<b>GUILLOUET Michel</b>	° Saint-Méen-le-Grand 35	x 09/02/1728 Saint-Méen-le-Grand 35	
197	<b>DELAHAYE Guillemette</b>	° Saint-Méen-le-Grand 35		
198	<b>GILLET Charles</b>	° .././1699 Loscouet sur Meu	x c 20/02/1719 Loscouet sur Meu	+ c 29/05/1746 Loscouet sur Meu
199	<b>DUVAL Laurence</b>	° .././1703 Loscouet sur Meu		+ c 24/12/1760 Loscouet sur Meu
224	<b>GENDROT Pierre</b>			+ 22/07/1776 Saint-Malon-

225	PERRIN Anne			
226	GUYOMARCH Jacques			
227	BOUETARD Marie	° c 28/06/1751 Iffendic 35		
228	ODIE Guillaume			
232	MARION Joseph	° c 10/06/1727 Trémorél 22	x c 22/02/1751 Trémorél 22	+ .././1792 Trémorél 22
233	QUELLEU Jeanne	° .././1729 Trémorél 22		+ c 19/01/1779 Trémorél 22
234	MARIVIN Joseph			
235	TUAL Julienne			
236	PERRAULT Jean	° .././1717 Trémorél 22	x c 21/02/1746 Trémorél 22	+ c 12/03/1788 Trémorél 22
237	RUELLO Perrine	° .././1719 Illifaut 22		+ c 30/01/1777 Trémorél 22
238	LHERMINE Bertrand	° c 27/12/1714 Trémorél 22	x c 24/01/1743 Trémorél 22	+ c 10/08/1767 Trémorél 22
239	BESNARD Jeanne	° .././1720 Trémorél 22		
240	JAN Charles	° 11/08/1722 Illifaut 22	x 17/02/1744 Illifaut 22	+ .././1754 Illifaut 22
241	MORIN Julienne Louise	° 29/08/1726 Illifaut 22		+ .././1785 Illifaut 22
242	GASTARD Jacques	° 08/02/1717 Ménéac 56	x 18/02/1745 Ménéac 56	+ 16/07/1759 Ménéac 56
243	CORNU Julienne	° .././1723 Ménéac 56		+ 24/03/1783 Ménéac 56
244	LAUNAY Marc			
245	HERVE Mathurine			
246	LEFEUVRE Mathurin			
247	JAN Perrine			
248	CHEREL Jean		x 14/07/1755 Saint-Malon-sur-Mel 35	
249	RAMEL Perrine			
250	LOHIER Mathurin			
251	PIEDERRIERE Jeanne			
252	JARNOT Thomas	° .././1731	x 01/09/1757 Illifaut 22	+ c 20/12/1812 Illifaut 22
253	DERUEL Julienne	° .././1736		
254	RISSEL Mathurin	° .././1750	x 19/01/1773 Illifaut 22	+ .././1798 Plumaugat 22
255	JAN Françoise			
268	PATIER Vincent	° .././1650 Concoret 56	x c 03/03/1685 Mauron	+ 02/07/1714 Concoret 56
269	JUMEL Jacquemine	° .././1672 Concoret 56		+ 23/11/1699
270	GUILLOUX Robert	° .././1665	x .././1703 Mauron	+ c 14/03/1721 Mauron 56
271	FLEURY Raoulette	° ../10/1669 Mauron		+ c 19/10/1721 Mauron 56
274	GALLIOT Pierre	° < .././1679	x < .././1697	
275	BLANCHARD Yvonne			
280	THEAUD Joseph	° 16/03/1696 Mauron	x c 03/11/1718 Mauron	+ c 02/04/1736 Mauron
282	GOMBAUD Mathurin	° .././1675		+ c 24/03/1744 Néant-sur-Yvel 56
283	REDO Jeanne	° .././1675		+ c 09/01/1742 Néant-sur-Yvel 56
284	GUILLOTIN Joseph	° .././1702 Concoret 56	x 02/06/1722 Concoret 56	+ 09/06/1767 Concoret 56
285	TROUESNEL Julienne	° 13/05/1698 Concoret 56		+ 20/09/1761 Concoret 56
286	DUROX Joseph		x 27/05/1727	
287	SALMON Marie			+ Mauron
288	GALLIOT Jean	° < .././1705 Mohon 56	x c 23/01/1725 Ménéac 56	+ > .././1757 Ménéac 56
289	BERTHELOT Julienne	° 14/01/1703 Ménéac 56		+ > .././1757 Ménéac 56
290	NOGUES Mathurin	° 11/04/1703 Ménéac 56	x c 09/02/1730 Ménéac 56	+ c 12/12/1746 Ménéac 56
291	EILLART Magdeleine	° 28/07/1709 Ménéac 56		+ < .././1775 Ménéac 56
292	TRILLARD Guillaume			
293	GUILLEMOT Julienne			
294	GUILLOUX Malo	° 10/02/1703 Brignac 56		+ < .././1758
295	THEAUD Anne			
296	MOREL Michel		x c 10/09/1728 Iffendic 35	
297	ANDRÉ Roulette			
298	TELLIER Gilles		x c 02/11/1719 Iffendic 35	



299	<b>ORESVE Perrine</b>			
300	<b>JOSSELIN Joseph</b>			
301	<b>BAZILE Françoise</b>			
302	<b>RENAULT Jean</b>	° .././1701		+ c 05/08/1761
303	<b>RAGOT Anne</b>	° .././1702		+ c 24/01/1757 Montauban 35
304	<b>GASTARD Pierre</b>	° c 29/02/1652 Ménéac 56	x 13/09/1674 Ménéac 56	+ .././1723
305	<b>GUILLEMOT Guillemette</b>	° 03/06/1642 Ménéac 56		+ 17/12/1689 Ménéac 56
306	<b>RAMEL Jean</b>	° 06/10/1652 Ménéac 56	x 03/02/1682 Ménéac 56	+ 25/11/1727 Ménéac 56
307	<b>ANDROUET Jeanne</b>	° 03/11/1653 Ménéac 56		+ 24/03/1717 Ménéac 56
316	<b>TREDANIEL Jean</b>			
317	<b>MEHEUST Jeanne</b>			
318	<b>BOULIN Vincent</b>			+ < .././1745
319	<b>CLEMENT Jeanne</b>			
328	<b>DOUBLET Julien</b>	° c 30/07/1678 Néant-sur-Yvel 56	x c 28/07/1701 Néant-sur-Yvel 56	+ c 13/09/1752 Néant-sur-Yvel 56
329	<b>DELAUNAY Olive</b>	° .././1679		+ c 27/09/1739 Néant-sur-Yvel 56
330	<b>SOIBAUD Jean</b>	° Paimpont (35211)	x c 25/10/1694 Néant-sur-Yvel 56	+ .././1769
331	<b>TROUESNEL Jeanne</b>			+ .././1769
332	<b>AIGNEL Mathurin</b>	° c 05/11/1665 Néant-sur-Yvel 56	x c 22/01/1693 Néant-sur-Yvel 56	+ c 08/02/1758 Néant-sur-Yvel 56
333	<b>DARE Marie</b>	° .././1673 Néant-sur-Yvel 56		+ c .././1758 Néant-sur-Yvel 56
368	<b>PERRET Guillaume</b>			
369	<b>GILLET Janne</b>			
370	<b>DUVAL François</b>	° c 28/01/1671 Loscouet sur Meu 22	x c 22/10/1699 Loscouet sur Meu 22	+ c 12/04/1736 Loscouet sur Meu 22
371	<b>BUREL Janne</b>	° .././1680 Loscouet sur Meu 22		
372	<b>PERTEL Pierre Sieur Du Placil</b>	° .././1635 Loscouet sur Meu 22		+ c 04/04/1697 Loscouet sur Meu 22
373	<b>JOURNEAUX Jeanne</b>	° ca .././1659 Guer 56		
374	<b>TRILLART Pierre</b>			
375	<b>ROSSELIN Olive</b>			
376	<b>HAMON Claude</b>			
377	<b>TUAL Mathurine</b>			
378	<b>GILLET Thomas</b>			
379	<b>PAIGIER Michelle</b>			+ 11/09/1729 Trémorel 22
380	<b>GILLET Charles</b>	° c Loscouet sur Meu 22	x c 01/06/1713 Loscouet sur Meu 22	+ c 16/01/1746 Loscouet sur Meu 22
381	<b>LEGOUX Jacquemine</b>	° c 24/12/1682 Loscouet sur Meu 22		+ c 19/10/1737 Loscouet sur Meu 22
382	<b>LABBE Jan</b>			
383	<b>NICOLAS Magdeleine</b>			
392	<b>GUILLOUET Guillaume</b>	° 23/08/1654 Saint-Méen (29)	x 20/07/1694 Saint-Méen (29)	+ 01/12/1718 Saint-Méen (29)
393	<b>AUBRY Etienne</b>	° ca .././1665		+ 01/10/1740 Saint-Méen (29)
394	<b>DELAHAYE Julien</b>			
395	<b>PIERERRIERE Charlotte</b>			
396	<b>GILLET François</b>	° .././1655 Loscouet sur Meu	x c 15/07/1682 Loscouet sur Meu	+ c 03/02/1718 Loscouet sur Meu
397	<b>GUILLOUET Christine</b>	° 02/09/1658 Loscouet sur Meu		+ c 06/02/1734 Loscouet sur Meu
398	<b>DUVAL Thomas</b>	° .././1671 Loscouet sur Meu		+ c 04/04/1739 Loscouet sur Meu
399	<b>AIGU Perrine</b>	° .././1672 Loscouet sur Meu		+ 31/03/1712 Loscouet sur Meu
281 = 137	<b>GALLIOT Marie</b>	° ../08/1697 Mauron		+ c 05/07/1751 Mauron
454	<b>BOUETARD François</b>		x c 07/02/1736 Iffendic 35	

455	<b>LEGENDRE Joséphée</b>			
464	<b>MARION Guillaume</b>	° Trémorél 22	x c 10/02/1724 Trémorél 22	
465	<b>JUMEL Françoise</b>	° .././1705 Trémorél 22		
466	<b>QUELLEU Gilles</b>	° .././1705 Trémorél 22		
467	<b>GAUDIN Jeanne</b>	° .././1694 Trémorél 22		
472	<b>PERRAULT Alain</b>	° .././1700 Trémorél 22		
473	<b>PIH Perrine</b>	° .././1700 Trémorél 22		
474	<b>RUELLO François</b>	° .././1700 Trémorél 22		
475	<b>CADIER Jeanne</b>	° .././1700 Trémorél 22		
476	<b>LHERMINE Guillaume</b>	° .././1694	x .././1725 Trémorél 22	+ 24/01/1743
477	<b>BLANCHARD Marie</b>	° .././1697		+ 06/06/1742 Trémorél 22
478	<b>BESNARD Jean</b>	° .././1700 Trémorél 22		+ .././1760 Trémorél 22
479	<b>MONMARCHE Jeanne</b>	° .././1687 Trémorél 22		
480	<b>JAN Robert</b>	° c 21/01/1673 Illifaut 22	x 19/02/1705 Illifaut 22	+ c 25/05/1749 Illifaut 22
481	<b>COLAS Julienne</b>	° Illifaut 22		+ 01/12/1741 Illifaut 22
482	<b>MORIN Joachim</b>	° .././1689 Illifaut 22	x 20/02/1716 Illifaut 22	+ .././1760 Illifaut 22
483	<b>DEMARCHIX Julienne</b>	° c 06/09/1689 Illifaut 22		+ .././1760 Illifaut 22
484	<b>GASTARD Jean</b>	° 17/02/1683 Ménéac 56	x 04/02/1706 Ménéac 56	+ 18/03/1728 Ménéac 56
485	<b>SAILLART Yvonne</b>	° 14/09/1680 Ménéac 56		+ 22/04/1740 Ménéac 56
486	<b>CORNU François</b>	° .././1687 Ménéac 56	x .././1710 Ménéac 56	+ .././1748 Ménéac 56
487	<b>MARIVIN Guillemette</b>	° .././1687 Ménéac 56		+ .././1747 Ménéac 56
504	<b>JARNOT François</b>			
505	<b>BERNARD Guillemette</b>			
508	<b>RISSEL Vincent</b>			
509	<b>GEFFLOT Hélène</b>			
510	<b>JAN Joseph</b>			
511	<b>GAULTIER Perrine</b>			
536	<b>PATIER Robert</b>	° .././1619 Concoret 56		+ 18/10/1699 Concoret 56
537	<b>GUILLOIN Etienne</b>	° Concoret 56		
542	<b>FLEURY Grégoire</b>			
543	<b>PAIGNON Anne</b>			
560	<b>THEAUD Thomas</b>	° ca .././1658		+ 03/06/1733 Mauron
561	<b>MESLE Perrine ?</b>			
568	<b>GUILLOTIN Georges</b>	° 31/08/1665 Concoret 56	x .././1683 Concoret 56	+ 19/06/1743 Concoret 56
569	<b>PONGERARD Julienne</b>	° 12/02/1663 Concoret 56		+ 03/09/1726 Concoret 56
570	<b>TROUESNEL Mathurin</b>	° ca .././1653 Mauron	x 07/08/1688 Mauron	+ 10/02/1737 Mauron
571	<b>JALLU Julienne</b>	° .././1660 Mauron		+ 14/04/1700 Mauron
572	<b>DUROX Jan</b>			
574	<b>SALMON Pierre</b>			
575	<b>VIVIEN</b>			
578	<b>BERTHELOT Jean</b>	° .././1678 Ménéac 56	x 26/11/1701 Ménéac 56	+ c 16/08/1738 Ménéac 56
579	<b>Mee(le) Yvonne</b>	° 12/01/1684 Ménéac 56		+ c 03/05/1725 Ménéac 56
580	<b>NOGUES Jean</b>	° 14/12/1670 Ménéac 56	x 26/01/1693 Ménéac 56	+ < .././1746 Ménéac 56
581	<b>GASPAILLARD Jeanne</b>	° 05/08/1677 Ménéac 56		+ < .././1750
582	<b>EILLART François</b>	° 01/11/1660 Ménéac 56	x c 24/04/1710 Ménéac 56	+ .././1731
583	<b>TRILLART Anne</b>	° 07/04/1677 Ménéac 56		+ 04/04/1759 Ménéac 56
608	<b>GASTARD Jean</b>	° 09/02/1620 Ménéac 56	x 23/03/1645 Ménéac 56	+ .././1674 Ménéac 56
609	<b>RENAULT Françoise</b>	° 04/12/1623 Ménéac 56		+ 23/02/1685 Ménéac 56
610	<b>TU Robert</b>		x 18/01/1642 Ménéac 56	
611	<b>LAUNAY Renée</b>			
612	<b>RAMEL Jean</b>	° 16/02/1618 Ménéac 56	x 08/02/1635 Ménéac 56	+ 21/08/1683 Ménéac 56
613	<b>c Jeanne</b>	° 20/03/1613 Ménéac 56		
614	<b>ANDROUET Etienne</b>		x .././1643	
615	<b>JOSSET Gillette</b>	° 23/01/1618 Ménéac 56		
656	<b>DOUBLET Jean</b>	° Paimpont 35	x c 28/11/1674 Néant-sur-Yvel 56	+ 06/08/1707 Néant-sur-Yvel 56
657	<b>GENDROT Mathurine</b>	° c 07/05/1655 Néant-sur-Yvel 56		
662	<b>TROUESNEL ?</b>			+ < 25/10/1694 Néant-sur-

664	<b>AIGNEL Julien</b>	° c 27/10/1623 Néant-sur-Yvel 56	x c 06/02/1665 Néant-sur-Yvel 56	+ c 05/05/1710 Néant-sur-Yvel 56
665	<b>JUNO Perrine</b>			+ c 21/10/1678 Néant-sur-Yvel 56
666	<b>DARE Mathurin</b>		x c 05/02/1657 Néant-sur-Yvel 56	+ 24/01/1709 Néant-sur-Yvel 56
667	<b>MORIN Janne</b>			
740	<b>DUVAL Jan</b>			
741	<b>CHALMEL Perrine</b>			
742	<b>BUREL Laurent</b>	° .././1649 Loscouet sur Meu 22		+ c 16/02/1699 Loscouet sur Meu 22
743	<b>JUMEL Guillemette</b>			
744	<b>PERTEL Michel</b>	° c 31/07/1605 Loscouet sur Meu 22		+ 11/01/1673 Loscouet sur Meu 22
745	<b>GILLET Claudine</b>	° 29/01/1596 Lanrelas 22		+ c 05/03/1669 Loscouet sur Meu 22
746	<b>JOURNEAUX Jean Escuyer Sieur De Lanoé</b>			
747	<b>HENRY Jeanne</b>			
760	<b>GILLET Jacques</b>	° .././1645 Loscouet sur Meu 22	x c 24/11/1665 Loscouet sur Meu 22	+ c 07/03/1685 Loscouet sur Meu 22
761	<b>ANDROUET Jeanne</b>			+ c 12/06/1682 Loscouet sur Meu 22
762	<b>LEGOUX Robert</b>	° .././1649 Loscouet sur Meu 22	x c 20/02/1677 Loscouet sur Meu 22	+ c 26/07/1709 Loscouet sur Meu 22
763	<b>GARNIER Thomasse</b>	° .././1651 Loscouet sur Meu 22		
784	<b>GUILLOUET Julien</b>		x 27/07/1638 Saint-Méen (29)	
785	<b>OLLIVIER Julienne</b>			
786	<b>AUBRY Jean</b>			
792	<b>GILLET Jean</b>			
793	<b>RONDEL Guillemette</b>	° .././1626		+ c 19/06/1686 Loscouet sur Meu
794	<b>GUILLOUET Jean</b>	° .././1630 Gaël 35	x c 03/11/1657 Loscouet sur Meu	+ < 11/10/1701
795	<b>GRASSIN Raouiette</b>	° .././1628 Loscouet sur Meu		+ c 11/04/1706 Loscouet sur Meu
908	<b>BOUETARD Raoul</b>			
910	<b>LEGENDRE Jan</b>			
954	<b>BLANCHARD Michel</b>	° .././1671 Trémoriel 22		+ c 04/10/1751 Trémoriel 22
960	<b>JAN Jacques</b>	° c 18/01/1638 Illifaut 22	x .././1670	+ c 23/02/1683 Illifaut 22
961	<b>PERINET Marguerite</b>	° .././1638		+ c 05/10/1710 Illifaut 22
966	<b>DEMARCHIX Gilles</b>	° .././1648 Illifaut 22	x c 10/02/1678 Illifaut 22	+ 20/03/1703 Illifaut 22
967	<b>MESLE Jeanne</b>	° c 16/02/1650 Illifaut 22		+ .././1710 Illifaut 22
968	<b>GASTARD Isaac</b>	° 14/04/1654 Ménéac 56	x 23/04/1671 Ménéac 56	+ 15/09/1724 Ménéac 56
969	<b>ANDROUET Julienne</b>	° 17/12/1649 Ménéac 56		+ 23/04/1715 Ménéac 56
970	<b>SAILLART Yves</b>	° 22/04/1654 Ménéac 56	x 23/11/1679 Ménéac 56	+ 12/12/1691 Ménéac 56
971	<b>TEMPIER Louise</b>	° 10/08/1651 Ménéac 56		+ 12/12/1723 Ménéac 56
974	<b>MARIVIN Alain</b>	° 10/05/1656 Ménéac 56	x 08/05/1681 Ménéac 56	+ .././1706 Ménéac 56
975	<b>LORO Yvonne</b>	° 22/11/1665 Ménéac 56		+ 21/03/1741 Ménéac 56
1136	<b>GUILLOTIN Julien</b>	° .././1638	x .././1660	+ 29/01/1688 Concoret 56
1137	<b>MORFOUESSE Françoise</b>	° Paimpont 35		
1138	<b>PONGERARD Jean</b>	° Paimpont 35	x 04/02/1655 Paimpont 35	
1139	<b>BERNARD Julienne</b>			+ 18/04/1666 Concoret 56
1156	<b>BERTHELOT René</b>	° 28/05/1645 Ménéac 56	x 14/02/1669 Ménéac 56	+ c 18/08/1714 Ménéac 56
1157	<b>DAUBAIRE Julienne</b>	° 20/05/1648 Ménéac 56		+ c 04/05/1724 Ménéac 56
1158	<b>Mee(le) Julien</b>	° .././1649 Laurenan 22	x 27/02/1677 Ménéac 56	+ c 29/04/1695 Ménéac 56
1159	<b>GARENNE (de la) Anne</b>	° .././1649		+ c 04/06/1693 Ménéac 56
1160	<b>NOGUES Julien</b>	° < .././1652	x < .././1672	+ > .././1712
1161	<b>MALARD Anne</b>	° 16/10/1640 Ménéac 56		+ c 17/12/1699 Ménéac 56

1162	<b>GASPILLARD Guillaume</b>	° 09/04/1638 Ménéac 56	x 30/01/1671 Ménéac 56	
1163	<b>CONOIR Perrine</b>	° 19/07/1636 Ménéac 56		+ 31/10/1680 Ménéac 56
1164	<b>EILLART Jean</b>	° 09/04/1638 Ménéac 56	x < .././1660 Ménéac 56	+ 19/11/1689 Ménéac 56
1165	<b>JUIN Guillemette</b>	° 12/08/1634 Ménéac 56	x .././1660 Ménéac 56	
1166	<b>TRILLART Guillaume</b>	° 06/11/1642 Ménéac 56		+ c 21/11/1719 Ménéac 56
1167	<b>JOUIER Mathurine</b>	° 26/11/1637 Ménéac 56		+ c 06/03/1705 Ménéac 56
1216	<b>GASTARD Jean</b>	° 29/01/1580 Ménéac 56	x .././1608 Ménéac 56	+ 01/01/1655 Ménéac 56
1217	<b>BEAUDOIN Marguerite</b>	° 01/01/1588 Ménéac 56		+ 01/01/1655 Ménéac 56
1218	<b>RENAULT Jean</b>	° 30/09/1600 Ménéac 56	x 19/11/1622 Ménéac 56	
1219	<b>COCHON Françoise</b>	° 02/02/1601 Ménéac 56		+ 29/01/1652 Ménéac 56
1220	<b>GUILLEMOT Julien</b>		x c 22/11/1615 Ménéac 56	
1221	<b>COUDRAIS Perrine</b>			+ < .././1642
1224	<b>RAMEL Guillaume</b>	° 20/05/1573 Ménéac 56		
1225	<b>HINGAND Françoise</b>	° 20/03/1582 Ménéac 56		
1226	<b>LOHIER François</b>	° 20/06/1574 Ménéac 56		
1227	<b>PRODHOMME Françoise</b>	° .././1566 Ménéac 56		
1230	<b>JOSSET Thomas</b>	° 19/08/1588 Ménéac 56		
1231	<b>MILCENT Julienne</b>	° .././1628 Ménéac 56		
1314	<b>GENDROT Julien</b>		x c 07/08/1653 Néant-sur-Yvel 56	
1315	<b>CHARTIER Grégorine</b>			
1328	<b>AIGNEL Louis</b>			+ Néant-sur-Yvel 56
1329	<b>BERNARD Julienne</b>			+ Néant-sur-Yvel 56
1330	<b>JUNO Louis</b>	° 31/12/1604 Néant-sur-Yvel 56		+ c 09/11/1676 Néant-sur-Yvel 56
1331	<b>GOMBAUD Suzanne</b>			+ 18/10/1660 Néant-sur-Yvel 56
1484	<b>BUREL Julien</b>			
1485	<b>PACHEU Janne</b>	° c Loscouet sur Meu 22		+ c 21/08/1693 Loscouet sur Meu 22
1488	<b>PERTEL Etienne</b>			
1489	<b>PERRAULT Julienne</b>			+ 11/12/1649 Loscouet sur Meu 22
1490	<b>GILLET Antoine</b>		x 08/11/1583 Lanrelas 22	+ 03/04/1611 Lanrelas 22
1491	<b>MACE Laurence</b>			+ 06/12/1642 Lanrelas 22
1520	<b>GILLET Pierre</b>			+ c 14/01/1661 Loscouet sur Meu 22
1521	<b>REGNIER Thomasse</b>			+ 22/01/1673 Loscouet sur Meu 22
1522	<b>ANDROUET Pierre</b>			
1523	<b>JUMEL Laurence</b>	° .././1609 Loscouet sur Meu 22		+ c 05/02/1687 Loscouet sur Meu 2233
1524	<b>LEGOUX Jean</b>			+ 04/11/1673 Loscouet sur Meu 22
1525	<b>NICOLAS Julienne</b>			+ 02/10/1663 Loscouet sur Meu 22
1526	<b>GARNIER</b>			
1568	<b>GUILLOUET Guillaume</b>			
1590	<b>GRASSIN N</b>			
1920	<b>JAN Jean</b>		x .././1638	
1921	<b>HUS Marguerite</b>			
1922	<b>PERINET Pierre</b>	° ca .././1611 Illifaut 22	x < .././1636 Illifaut 22	+ 14/07/1681 Illifaut 22
1923	<b>GUILLOU Jeanne</b>			
1934	<b>MESLE François</b>	° .././1625 Illifaut 22	x .././1649 Illifaut 22	+ .././1685 Illifaut 22
1935	<b>BONAMY Olive</b>	° .././1625 Illifaut 22		+ .././1685 Illifaut 22
1936	<b>GASTARD Jean</b>	° 09/02/1620 Ménéac 56	x .././1644 Ménéac 56	+ .././1679 Ménéac 56
1937	<b>RENAULT Françoise</b>	° 04/12/1623 Ménéac 56		+ 23/02/1685 Ménéac 56
1938	<b>ANDROUET Guillaume</b>	° .././1611 Ménéac 56	x .././1648 Ménéac 56	+ .././1675 Ménéac 56
1939	<b>CHERAMY Yvonne</b>	° 21/06/1611 Ménéac 56		+ .././1675 Ménéac 56
1940	<b>SAILLART Guillaume</b>	° 06/01/1607 Ménéac 56	x 06/05/1638 Ménéac 56	+ 01/06/1669 Ménéac 56
1941	<b>GEFFLOT Perrine</b>	° 07/04/1618 Ménéac 56		+ 19/02/1674 Ménéac 56

1942	TEMPIER Olivier	° .././1621 Ménéac 56	x .././1641 Ménéac 56	+ 04/01/1664 Ménéac 56
1943	ROUXEL Perrine	° .././1621 Ménéac 56		+ .././1660 Ménéac 56
1948	MARIVIN Yves	° .././1630 Ménéac 56	x 07/01/1655 Ménéac 56	+ .././1690 Ménéac 56
1949	MENAGER Etienne	° .././1630 Ménéac 56		+ .././1690 Ménéac 56
1950	LORO Jean	° 13/09/1634 Ménéac 56	x .././1659 Ménéac 56	+ 19/11/1669 Ménéac 56
1951	BRIERE Jaqueline	° .././1634 Ménéac 56		+ .././1680 Ménéac 56
2272	GUILLOTIN Yves	° .././1596	x .././1628 Concoret 56	+ c 01/01/1663 Concoret 56
2273	DESCHESNES Jacqueline	° 23/03/1602 Concoret 56		+ 17/04/1659 Concoret 56
2274	MORFOUESSE Jacques			
2275	TIENNOT Mathurine			
2312	BERTHELOT Laurent		x < .././1644	+ 1676/1687
2313	GASTEL Julienne			+ 1676/1687
2314	DAUBAIRE Julien		x < .././1632	
2315	PENCOLE Jeanne			
2322	MALARD Yves	° 23/02/1607 Ménéac 56	x < .././1640	
2323	ELIE Jeanne			
2324	GASPAILLARD Julien	° .././1601 Ménéac 56		+ 28/04/1671 Ménéac 56
2325	BARBE Laurence			
2326	CONOIR Jean	° 09/08/1605 Ménéac 56		+ > .././1671
2327	MALARD Jacqueline	° 03/03/1604 Ménéac 56		+ 07/04/1675 Ménéac 56
2328	EILLART Jean	° .././12/1609 Ménéac 56	x 09/02/1630 Ménéac 56	
2329	HERVE Yvonne	° 02/09/1599 Ménéac 56		+ 02/12/1669 Ménéac 56
2330	JUIN Jean	° 11/07/1599 Ménéac 56	x < .././1629 Ménéac 56	
2331	SIMON Jeanne	° 25/01/1609 Ménéac 56		
2332	TRILLARD Jean	° .././1618 Ménéac 56	x < .././1642 Ménéac 56	+ 10/10/1663 Ménéac 56
2333	GUILLEMOT Guillemette	° < .././1622 Ménéac 56		+ > .././1681 Ménéac 56
2334	JOUIER Guillaume	° 15/08/1606 Ménéac 56	x 14/02/1632 Ménéac 56	+ c 08/04/1673 Ménéac 56
2335	OREAL Jeanne	° 09/12/1609 Ménéac 56		
2432	GASTARD Olivier	° .././1560 Ménéac 56	x .././1580 Ménéac 56	
2433	PREMORIN Guillemette	° .././1550 Ménéac 56		
2434	BEAUDOIN Jean	° .././1562 Ménéac 56	x .././1582 Ménéac 56	
2435	CHARLES Jeanne			
2436	RENAULT Pierre	° .././1579 Ménéac 56	x .././1599 Ménéac 56	+ .././1645 Ménéac 56
2437	BAZIN Péronnelle	° 30/09/1567 Ménéac 56		
2438	COCHON Pierre			
2439	GOUDAL Perrine			
2448	RAMEL Gilles	° .././1551 Ménéac 56	x .././1571 Ménéac 56	
2449	ROUXEL Armelle	° .././1551 Ménéac 56		
2450	HINGAND Jean	° .././1562 Ménéac 56	x .././1582 Ménéac 56	
2451	PENCOLE Julienne	° .././1562 Ménéac 56		
2452	LOHIER Julien	° .././1552 Ménéac 56	x .././1572 Ménéac 56	
2453	TUAL Bertranne	° .././1552 Ménéac 56		
2970	PACHEU ? François			
2971	NICOLAS ? Jeanne			
3046	JUMEL Etienne	° .././1588 Loscouet sur Meu 22		+ c 20/12/1658 Loscouet sur Meu 22
3872	GASTARD Jean	° 29/01/1580 Ménéac 56	x .././1617 Ménéac 56	+ .././1655 Ménéac 56
3873	BAUDOIN Marguerite	° .././1595 Ménéac 56		+ .././1655 Ménéac 56
3874	RENAULT Jean	° 30/09/1600 Ménéac 56	x 19/11/1622 Ménéac 56	+ .././1658 Ménéac 56
3875	COCHON Françoise	° 02/02/1601 Ménéac 56		+ .././1661 Ménéac 56
3878	CHERAMY Julien	° 17/04/1568 Ménéac 56	x .././1601 Merdrignac 22	+ .././1628 Ménéac 56
3879	THEBAULT Péronnelle	° .././1568 Merdrignac 22		+ .././1628 Ménéac 56
3880	SAILLART Gilles	° .././1577 Ménéac 56	x .././1600 Ménéac 56	+ .././1637 Ménéac 56
3881	PIRIOT Guillemette	° .././1577 Ménéac 56		+ .././1637 Ménéac 56
3882	GEFFLOT Gilles	° 05/04/1576 Ménéac 56	x .././1611 Ménéac 56	+ .././1632 Ménéac 56
3883	GUILLEMOT Guillemette	° 26/08/1580 Ménéac 56		+ .././1625 Ménéac 56
3900	LORO Jean	° 21/03/1619 Ménéac 56		
3901	HUOT Perrine			

4544	<b>GUILLOTIN Vincent</b>	° .././1574 Mauron	x .././1592 Ou 1593 (Concoret o)	+ 19/07/1639 Concoret 56
4545	<b>BESLE Julienne</b>	° Saint-Léry 56		+ .././1611 Concoret 56
4546	<b>DESCHESNES Laurent</b>	° .././1572 Concoret 56	x .././1590 Concoret 56	+ .././1610 Concoret 56
4547	<b>ROYER Jeanne</b>	° 1565/1574 Concoret 56		+ .././1611 Concoret 56
4644	<b>MALARD Raoul</b>			
4645	<b>COURTEL Yvonne</b>	° 16/10/1577 Ménéac 56		+ 18/03/1668 Ménéac 56
4652	<b>CONOIR Alain</b>	° < .././1585	x < .././1605	
4653	<b>URIEN Yvonne</b>	° < .././1585		
4654	<b>MALARD Gilles</b>		x < .././1604	
4655	<b>GUILLEMOT Péronnelle</b>	° < .././1584		
4656	<b>EILLART Guillaume</b>	° 08/09/1585 Ménéac 56	x < .././1609 Ménéac 56	
4657	<b>GUILLEMIN Guillemette</b>	° 14/02/1581 Ménéac 56		
4658	<b>HERVE François</b>	° < .././1566		
4659	<b>DAUBAIRE Artuze</b>	° < .././1566		
4660	<b>JUIN Raoul</b>			
4661	<b>GAUTIER Jacquemine</b>			
4662	<b>SIMON Guillaume</b>	° 03/03/1590 Ménéac 56	x < .././1609 Ménéac 56	
4663	<b>GUILLEMOT Marguerite</b>	° < .././1589 Ménéac 56		
4666	<b>GUILLEMOT Julien</b>		x c 22/11/1615 Ménéac 56	
4667	<b>COUDRAIS Perrine</b>	° < .././1595		+ < .././1642
4668	<b>JOUIER Raoul</b>	° 06/04/1586 Ménéac 56		+ > .././1635
4669	<b>MARCHAND(le) Marie</b>	° 23/10/1568 Ménéac 56		
4670	<b>OREAL Pierre</b>	° < .././1568	x < .././1588	+ > .././1606
4671	<b>ANDROUET Bertranne</b>	° 28/06/1567 Ménéac 56		+ > .././1606
4872	<b>RENAULT N</b>			
4874	<b>BAZIN Guillaume</b>	° .././1546 Ménéac 56	x .././1566 Ménéac 56	
4875	<b>HAGUET Hermine</b>	° .././1546 Ménéac 56		
4896	<b>RAMEL Jean</b>			
4897	<b>DINET Guillemette</b>			
4902	<b>PENCOLE Olivier</b>			
7744	<b>GASTARD Olivier</b>	° .././1560 Ménéac 56	x .././1580 Ménéac 56	+ .././1610 Ménéac 56
7745	<b>PREMORIN Guillemette</b>	° .././1560 Ménéac 56		+ .././1610 Ménéac 56
7746	<b>BAUDOIN Jean</b>	° .././1562 Ménéac 56		+ .././1622 Ménéac 56
7747	<b>CHARLES Jeanne</b>	° .././1562 Ménéac 56		+ .././1622 Ménéac 56
7748	<b>RENAULT Pierre</b>	° .././1565 Ménéac 56	x .././1599 Ménéac 56	+ .././1627 Ménéac 56
7749	<b>BAZIN Péronnelle</b>	° 30/09/1567 Ménéac 56		+ .././1627 Ménéac 56
7750	<b>COCHON Pierre</b>	° .././1575 Ménéac 56	x .././1600 Ménéac 56	+ .././1625 Ménéac 56
7751	<b>GOUDAL Jeanne</b>	° 28/11/1583 Ménéac 56		+ .././1625 Ménéac 56
7756	<b>CHERAMY Raoul</b>	° .././1520 Ménéac 56	x .././1540 Ménéac 56	+ .././1580 Ménéac 56
7757	<b>BERTHO Marie</b>	° .././1520 Ménéac 56		+ .././1580 Ménéac 56
7764	<b>GEFFLOT Guillaume</b>	° .././1556 Ménéac 56	x .././1575 Ménéac 56	+ .././1610 Ménéac 56
7765	<b>JOSSET Jeanne</b>	° .././1556 Ménéac 56		+ .././1610 Ménéac 56
7766	<b>GUILLEMOT Robert</b>	° < .././1545 Ménéac 56	x < .././1567 Ménéac 56	+ > .././1577 Ménéac 56
7767	<b>BLANDEL Raoulette</b>	° < .././1547 Ménéac 56		+ > .././1577 Ménéac 56
9090	<b>BESLE Jean</b>	° .././1532 Saint-Léry 56	x .././1550 Concoret 56	+ .././1596 Saint-Léry 56
9091	<b>BERTHELOT Françoise</b>	° Concoret 56		+ .././1564 Saint-Léry 56
9094	<b>ROYER Guillaume</b>	° .././1546 Concoret 56		+ .././1564 Concoret 56
9095	<b>ROSSELIN Hélène</b>			+ .././1564 Concoret 56
9290	<b>COURTEL Jean</b>	° < .././1548 Ménéac 56	x < .././1568 Ménéac 56	
9291	<b>BERTIER Perrine</b>	° < .././1548 Ménéac 56		
9312	<b>EILLART Pierre</b>	° < .././1561	x < .././1583 Ménéac 56	
9313	<b>PIRIO Geffline</b>	° < .././1566 Ménéac 56		
9314	<b>GUILLEMIN Yves</b>	° < .././1560	x < .././1575 Ménéac 56	
9315	<b>GUILLEMOT Jeanne</b>	° < .././1555 Ménéac 56		
9324	<b>SIMON Gilles</b>	° < .././1566 Ménéac 56		
9325	<b>PINSON Roberde</b>	° 20/08/1566 Ménéac 56		
9336	<b>JOUIER Julien</b>	° < .././1562 Ménéac 56	x < .././1582	
9337	<b>GUERIN Catherine</b>	° < .././1562		

9338	<b>MARCHAND(le) Jean</b>	° < .././1546	x < .././1565 Ménéac 56	
9339	<b>ROUXEL Julienne</b>	° < .././1546 Ménéac 56		+ > .././1567 Ménéac 56
9340	<b>OREAL N</b>		x < .././1567	
9342	<b>ANDROUET Jean</b>	° < .././1547 Ménéac 56		
9343	<b>BERNARD Catherine</b>	° < .././1547		+ > .././1583
15498	<b>BAZIN Guillaume</b>	° .././1546 Ménéac 56	x .././1566 Ménéac 56	+ .././1600 Ménéac 56
15499	<b>HAGUET Hermine</b>	° .././1540 Ménéac 56		+ .././1600 Ménéac 56
15502	<b>GOUDAL Jean</b>		x .././1567	
15503	<b>HAGUET Françoise</b>			
15530	<b>JOSSET Jean</b>	° .././1537 Ménéac 56	x .././1567 Ménéac 56	+ .././1597 Ménéac 56
15531	<b>GEFFLOT Roberde</b>	° .././1537 Ménéac 56		+ .././1597 Ménéac 56
18180	<b>BESLE François</b>			
18182	<b>BERTHELOT Geoffroy</b>			
18190	<b>ROSSELIN Jean</b>	° .././1528 Concoret 56	x .././1546 Concoret 56	+ .././1564 Concoret 56
18191	<b>de la GRÉE Marguerite</b>			
18628	<b>GUILLEMIN Pierre</b>	° < .././1547 Ménéac 56	x < .././1567 Ménéac 56	+ > .././1580 Ménéac 56
18629	<b>SOU LISSE Jeanne</b>	° < .././1547 Ménéac 56		+ > .././1580 Ménéac 56
18650	<b>PINSON Pierre</b>	° < .././1546 Ménéac 56		
18630 = 7766	<b>GUILLEMOT Robert</b>	° < .././1545 Ménéac 56	x < .././1567 Ménéac 56	+ > .././1577 Ménéac 56
18631 = 7767	<b>BLANDEL Raoulette</b>	° < .././1547 Ménéac 56		+ > .././1577 Ménéac 56
31060	<b>JOSSET Jean</b>	° .././1505 Ménéac 56		+ .././1565 Ménéac 56



# Questions-Réponses



## **RECOMMANDATIONS**

Rédigez vos questions (Pas d'arbre ou d'acte crayonnés)

Soyez brefs et précis, utilisez les abréviations en vigueur (Voir Livret d'accueil)

N'oubliez pas : pour que cette rubrique vive, il faut aussi des réponses; si vous recevez directement une réponse ou si vous trouvez un élément de réponse vous-même à votre propre question, faites-en part à la rédaction afin que le plus grand nombre de personnes en profite.

## **SOYEZ ACTEURS ET NON CONSOMMATEURS PASSIFS**

Les Questions sont numérotées de la façon suivante :

N°Souche – N° Adhérent – N° d'ordre

soit 001-0305-01 ( Question N°1 posée par l'adhérent 0305 dans le Bulletin « Souche » N°1)

\*\*\*\*\*

## Questions

- 022-0521-01 LA CROIX HELLEAN (56) Rech. °, x et asc de Vincente MAINGUY, y † 02.01.1689 dont une fille Catherine LERAY, y † 02.05.1698, y X 24.02.1688 à Jan PROVOST, y ° 25.08.1681.
- 022-0521-02 JOSSELIN (56) Rech. ° et asc de Pierre BOUELES, ° ca 1680 (Saintes Croix), † 08.12.1740 (Saint Martin), y X 27.06.1672 à Mathurine VOISIN.
- 022-0521-03 La CROIX-HELLÉAN (56) et LANOUEE – Rech. °, x, † et asc. de René ROBERT et de Guillemette TRAVAILLE, ° ca 1634, † 31.10.1723. dont 1 fille PERRINE ROBERT ° 20.01.1860 LANOUEE, y † 01.06.1710.
- 022-0521-04 MEDREAC (35) – Rech. °, x, † et asc. De Jan LEGAULT, ° ca 1666, † 05.02.1732. et de Roberte LE CLERC, dont 1 fils Guillaume LEGAULT, y ° 29.07.1703.
- Daniel BOUIX  
Adh.0521
- 022-424-01 EREAC (22) ou environ – Rech. x, et asc. De Mathurin LEGAC, de Jacques et Jeanne GUEHE-NEUC y, † 22.01.1913. X ca 1875 avec Joséphine GUILLOUX † en 1912 sans précisions. Au moins cinq enfants dont Victor – Rosalie - Eugène Marie Sainte y † 1913. Une fille religieuse.
- Micheline LAMBERT  
Adh.0424
- 022-0619-01 Quelqu'un pourrait-il m'aider à confirmer, rectifier, apporter des informations supplémentaires sur la branche suivante de ma famille. Marlie ZONZIUS
- Guillaume QUEDILLAC ° 16/10/1630 à St-Malo de Beignon (56) x ca 1651 avec Perrine MENACE ° 15/03/1633 à Paimpont, dont :
    - Roberde ° 13/02/1652 à Paimpont ; + 08/10/1730 à Paimpont (35) x 06/06/1672 à Gaël (35) avec François MORICE ° ca 1646 ; + 18/03/1696 Paimpont (35)
      - Julien MORICE (° 23/01/1689 à Paimpont ; + cal 1733 à Metz (57) x avec Elizabeth CAILLET. (ascendants directs en Alsace puis en Allemagne)
    - Jean QUEDILLAC ° 28/02/1653 à Paimpont x ca 1674 avec Janne (ou Anne) BEAUDAIRE
      - Mathurin QUEDILLAC ° ca 1675 à Paimpont x ca 1695 avec Anne FILLY, dont
        - Julien, Charles QUEDILLAC ° 1697, + après 1740 ; x ca 1720 avec Guillemette JEHAN ° ca 1698, dont



- Pierre QUEDILLAC ° 1723 à Paimpont ; + 1753 à Paimpont  
 - xx 30/4/1735 avec Gilette RAZE (1684-1740) Elle est dite de Lieuron !!! (Village,?)  
 - Un Mathurin QUEDILLAC ° en 1760 (Paimpont ?)

Marie ZONZIUS  
 Adh.0619

## Réponses

### Compléments aux quartiers Souche n° 21 de Christiane DURET:

82	ROULIN Charles	° 27/05/1759 Néant sur Yvel	x 04/02/1788 Néant sur Yvel	+ 1786/.... Néant sur Yvel
83	GASPAIS Anne	.../.../1758 Néant sur Yvel	x 04/02/1788 Néant sur Yvel	+ 27/09/1809 Néant sur Yvel
126	MORIN Pierre	° .../.../1725 Néant sur Yvel	x 27/10/1749 Néant sur Yvel	
127	ÉCHELARD Madeleine	° .../.../1732 Néant sur Yvel	x 27/10/1749 Néant sur Yvel	
164	ROULIN Joseph	° .../.../1717	x 26/10/1741 Néant sur Yvel	+ 07/04/1774 Néant sur Yvel
165	DÉSIGNAC Jeanne	° .../.../1718 Néant sur Yvel	x 26/10/1741 Néant sur Yvel	+ 1788/.... Néant sur Yvel
166	GASPAIS François	° 05/10/1713 Mauron	x 16/07/1742 Néant sur Yvel	+ 12/03/1768 Néant sur Yvel
167	DEMAY Perrine	° .../.../1719 Néant sur Yvel	x 16/07/1742 Néant sur Yvel	+ 13/04/1786 Néant sur Yvel
252	MORIN Pierre	° 30/05/1700 Néant sur Yvel	x avant 1724	+ 28/05/1772 Néant sur Yvel
253	BERNARD Perrine	° .../.../1701		+ 27/01/1781 Néant sur Yvel
254	ÉCHELARD Jacques		<b>x avant 1732</b>	+ ...../1736 Néant sur Yvel
255	GAILLARD Madeleine	° .../.../1709		+ 27/01/1769 Néant sur Yvel
303	THÉBAUD Jacqueline	° 10/03/1722 Néant sur Yvel		+ 20/04/1786 Mauron
328	ROULIN Yves	° .../.../1688 Néant sur Yvel	x 08/02/1712 Néant sur Yvel	+ 30/08/1741 Néant sur Yvel
329	RUAUD Andrine	° 10/11/1688 Néant sur Yvel	x 08/02/1712 Néant sur Yvel	+ 01/02/1738 Néant sur Yvel
330	DÉSIGNAC Julien	° 21/04/1691 Néant sur Yvel	x 14/10/1717 Néant sur Yvel	+ 11/10/1757 Néant sur Yvel
331	COQUAUD Simone	° Néant sur Yvel	x 14/10/1717 Néant sur Yvel	+ 31/05/1721 Néant sur Yvel
332	GASPAIS Pierre	° 16/05/1680 Néant sur Yvel	x 23/11/1706 Mauron	+ 12/12/1741 Mauron
333	THÉBAUD Marie	° .../.../1684	x 23/11/1706 Mauron	+ 28/10/1730 Mauron
334	DEMAY Guillaume	° .../.../1685 Néant sur Yvel	x 11/10/1718 Néant sur Yvel	+ 05/05/1751 Néant sur Yvel
335	MACÉ Perrine		x 11/10/1718 Néant sur Yvel	+ .../.../1742 Néant sur Yvel
452	DARÉ Grégoire	° Néant sur Yvel	x 31/01/1684 Néant sur Yvel	+ Néant sur Yvel
453	THÉBAUD Suzanne	° 28/07/1666 Néant sur Yvel	x 31/01/1684 Néant sur Yvel	
504	MORIN Julien	° 25/01/1675 Néant sur Yvel	x 29/11/1697 Tréhoreteuc	+ 11/12/1719 Néant sur Yvel Villezine
505	CHALIN Julienne	° Tréhoreteuc	x 29/11/1697 Tréhoreteuc	+ 29/09/1731 Néant sur Yvel Villezine
506	BERNARD Joseph	° Néant sur Yvel	x 27/02/1696 Néant sur Yvel	+ 1726/1758 Néant sur Yvel
507	THÉBAUD Jeanne	° Néant sur Yvel	x 27/02/1696 Néant sur Yvel	+ 1726/1758 Néant sur Yvel
510	GAILLARD Mathurin			+ ...../1769
511	CHARDEVEL Armelle			+ ...../1769
606	THÉBAUD Jacques	° 02/04/1690 Néant sur Yvel	x 29/09/1716 Néant sur Yvel	+ 26/07/1759 Néant sur Yvel
607	DRUAIS Marie	° Néant sur Yvel	x 29/09/1716 Néant sur Yvel	+ 1733/1750 Néant
658	RUAUD Mathurin		x .../.../1688	+ .../.../1712 Néant sur Yvel
659	BOUXEL Perrine	° 27/08/1648 Loyat	x .../.../1688	+ 22/04/1712 Néant sur Yvel
660	DÉSIGNAC Julien	° Néant sur Yvel	x 14/11/1676 Néant sur Yvel	+ 1691/1715 Néant sur Yvel
661	RENARD Marie	° Néant sur Yvel	x 14/11/1676 Néant sur Yvel	+ 07/02/1715 Néant sur Yvel
664	GASPAIS Geoffroy	° 16/03/1639 Néant sur Yvel	x 29/09/1671 Néant sur Yvel	+ 21/05/1704 Néant sur Yvel
665	FERRON Renée	° Néant sur Yvel	x 29/09/1671 Néant sur Yvel	+ 09/07/1711 Néant sur Yvel
666	THÉBAUD Robert	° .../.../1646		+ 22/05/1718 Mauron
668	DEMAY Guillaume		x ...../1674	+ 1689/1750 Néant sur Yvel
669	DUROC Roberte		x ...../1674	+ 1689/1750 Néant sur Yvel
794	BIGARÉ Julien	° 26/10/1672 Mauron	x 30/01/1698 Tréhoreteuc	+ 08/11/1729 Mauron
795	CHOTARD Guillemette	° .../.../1675 Tréhoreteuc	x 30/01/1698 Tréhoreteuc	+ 04/06/1748 Mauron
904	DARÉ Mathurin			+ 1693/.... Néant sur Yvel
906	THÉBAUD Mathurin		x ...../1666	+ 1684/.... Néant sur Yvel
907	ROSSELIN Jeanne		x ...../1666	+ Néant sur Yvel
1008	MORIN Joseph		x ...../1675	+ 09/03/1710 Néant sur Yvel Villezine

1009	THÉAUD Perrine		x ...../1675	+ 20/04/1709 Néant sur Yvel Villezine
1212	THÉBAUD Olivier	° 01/05/1646 Néant sur Yvel	x 14/02/1667 Néant sur Yvel	+ 25/07/1715 Néant sur Yvel
1213	LESTORE Françoise	° .../.../1646 Néant sur Yvel	x 14/02/1667 Néant sur Yvel	+ 20/03/1730 Néant sur Yvel
1318	BOUXEL Pierre		x ...../1648	+ Loyat
1319	DAVOINE Julienne		x ...../1648	+ 29/01/1677 Loyat
1328	GASPAIS Jean	° 21/02/1605 Néant sur Yvel	x 06/02/1637 Néant sur Yvel	+ 05/10/1659 Néant sur Yvel
1329	CARBOUËT Grégoirine		x 06/02/1637 Néant sur Yvel	+ 18/09/1669 Néant sur Yvel
1330	FERRON Jean			+ 1689/.... Néant sur Yvel
1331	JOSSEC Jeanne			+ 1671/.... Néant sur Yvel
1336	DEMAY Thomas			
1588	BIGARÉ Mathurin			
1589	JUMEL Jacquemine			
1590	CHOTARD Guillaume	° 15/12/1631 Tréhorenteuc	x ...../1652	+ 01/07/1694 Tréhorenteuc
1591	GAILLARD Mathurine	° .../.../1631	x .... /1652	+ 19/12/1694 Tréhorenteuc
2424	THÉBAUD François		x ...../1635	+ 13/01/1670 Néant sur Yvel
2425	MORFOUACE Étienne		x ...../1635	+ 23/03/1660 Néant sur Yvel
2426	LESTORE Anselme	° 16/08/1612 Néant sur Yvel	x 03/05/1646 Néant sur Yvel	+ 09/11/1660 Néant sur Yvel
2427	GAUTHIER Roberte		x 03/05/1646 Néant sur Yvel	+ 25/09/1691 Néant sur Yvel
2656	GASPAIS Yvon			
2657	BOUSSARD Péronille			
3180	CHOTARD Jacques	° ...../1612	x .... /1627	+ 03/01/1649 Tréhorenteuc
3181	MOREL Julienne	° 14/12/1606 Tréhorenteuc	x ...../1627	+ .. /03/1640 Tréhorenteuc
4852	LESTORE Jean			
4853	QUINIO ou GUIBIN Guillemette			
6362	MOREL Guillaume	° 16/04/1583 Tréhorenteuc	x ...../1604	+ 22/01/1640 Tréhorenteuc
6363	GUILLAUMET Julienne	° ...../1589	x .... /1604	+ 17/11/1644 Tréhorenteuc
12724	MOREL Guillaume	° ...../1561	x .... /1583	+ 21/12/1584 Tréhorenteuc
12725	LAIGNEL Louise		x ...../1583	

Armelle Querbouët  
Adh 0438

\*\*\*\*\*

Voici quelques compléments de compléments aux quartiers de Christiane DURET avec quelques redites par rapport à ce qui a été publié dans Souche 21 pour faciliter la lecture .

### 1 Ascendance PAMBOUC

57	Mathurine PONTGERARD	° 14.03.1763 Mauron		
114	Joseph PONTGERARD	° 05.03.1727 Concoret	x 16.02.1751 Mauron	+ 21.01.1787 Mauron
115	Marie THEBAUD	° 07.03.1730 Mauron	+ 08.01.1768 Mauron	
228	Mathurin PONTGERARD	° ca 1700 Concoret [probablement en 1702	x 24.10.1724 Concoret	+ 27.06.1740 Concoret
229	Anne MORFOUESSE	° 23.10.1697 Concoret	x 24.10.1724 Concoret	+ 09.11.1771 Concoret
230	Jean THEBAUT		x 04.02.1727 Mauron	1737<+
231	Marie TROUESNEL	° ca 1706		+ 26.04.1736 Mauron
456	Julien PONTGERARD	° 29.10.1676 Concoret		+ 27.01.1710 ? Concoret
x<1703				
457	Etiennette JAMET	° ca 1666		+ 03.11.1706 Concoret
458	Robert MORFOUESSE		x 05.09.1693 Concoret	+ 21.12.1725 Concoret
459	Françoise ROSSELIN	° 25.02.1672 ? Concoret		+ 21.07.1739 Concoret
912	Georges PONTGERARD	° 21.07.1645 Concoret	1659<x<1663	+ 29.05.1687 Concoret
913	Jeanne ROSSELIN	° 18.08.1636 Concoret		+ 17.03.1685 Concoret
916	Jean MORFOUESSE			
probalem ent :				
918	Jean ROSSELIN		x 31.10.1660 Concoret	1678<+
919	Georgine RUELLAN	hf	° ca 1638	+ 18.02.1698 Concoret
1824	Vincent PONTGERARD	+ 25.10.1669 ? Concoret	x<1634	
1825	Olive BESNARD	° ca 1621		+ 06.02.1679 Concoret
1826	François ROSSELIN	° 22.01.1581 Concoret	1614<x<1623	1638<+<1678 Concoret
1827	Perrine GUILLOTIN	° 13.02.1602 Concoret		+ 10.08.1678 Concoret
3652	Olivier ROSSELIN	1590<+		
x<1571				
3653	Jeanne HUET	1590<+		
3654	Vincent GUILLOTIN	Me tanneur Mauron	° x ca 1592 St-Léry/Concoret	+ 19.07.1639 Concoret
3655	Julienne BESLÉ	° St-Léry/Concoret		+ .1611 Concoret
7310	Jean BESLÉ	° St-Léry ?	x ca 1550	+<1596 St-Léry ?
7311	Françoise BERTHELOT	° Concoret/St-Léry		+<1596 St-Léry ?
14620	François BESLÉ	de Concoret/St-Léry		
14622	Geffroy BERTHELOT	de Concoret/St-Léry		

2 Ascendance GUILLOTIN

118	Jean GUILLOTIN	° 28.08.1725 Concoret	x 25.01.1752 Mauron	+ 22.12.1774 Mauron
119	Anne DUROX	° 29.05.1728 Mauron		1774<+
236	Joseph GUILLOTIN	° probablement en 1702 à Concoret	x 02.06.1722 Concoret	+ 09.06.1767 Concoret
237	Julienne TROUESNEL	° 13.05.1698 Concoret		+ 20.09.1761 Concoret
238	Joseph DUROX		x 27.05.1727 Mauron	1766<+
239	Marie SALMON	° 20.12.1707 Mauron		+ 30.06.1766 Mauron
472	Georges GUILLOTIN	° 31.08.1665 Concoret	x 1683 Concoret ?	+ 19.06.1743 Concoret
473	Julienne PONTGERARD	° 12.02.1663 Concoret	x 07.08.1688 Mauron	+ 03.09.1726 Concoret
474	Mathurin TROUESNEL	° ca 1653 hors de Concoret		+ 10.02.1737 Mauron
475	Julienne JALLU	° ca 1660		+ 14.04.1700 Concoret
476	Jean DUROX	[ces dates et les parents sont seulement probables] ° ca 1662	+ 06.12.1740 Mauron	
478	Pierre SALMON	° 20.10.1683 Mauron	x 14.06.1704 Mauron	+ 07.07.1737 Mauron
479	Mathurine EON	° 09.12.1686 Mauron		+ 01.11.1732 Mauron
944	Julien GUILLOTIN dit l'aîné	° ca 1638 Concoret	x 1660 Concoret ?	+ 29.01.1688 Concoret
945	Françoise MORFOUESSE	° Paimpont ?		1671<+
946	Jean PONTGERARD		x 04.02.1655 Paimpont ?	1666<+
947	Perrine BERNARD			+ 18.04.1666 Concoret
<i>probable</i> :				
954	Jean DUROX			
955	Michelle BRIAND			
956	Raoul SALMON		x<1683	
957	Perrine GUERIN	° ca 1654		+ 26.11.1723 Mauron
958	Pierre EON	° ca 1640	x 05.03.1685 Mauron	+ 28.01.1714 Mauron
959	Mathurine LE JART	° ca 1642		+ 16.04.1712 Mauron
1888	Yves GUILLOTIN	° 1596 Concoret	x 1628 Concoret	+ 01.01.1663 Concoret
1889	Jacquette DESCHESES	° 23.03.1602 Concoret		+ 17.04.1659 Concoret
1890	Jean MORFOUESSE		x<1640	1640<+
1891	Mathurine TIENNOT			1640<+
3776	Vincent GUILLOTIN	= 3654		
3777	Julienne BESLÉ	= 3655		
3778	Laurent DESCHESES		x<1590	1610<+
3779	Jeanne ROYER			1611<+

3 Ascendance MAILLARD

496	Joseph MAILLARD	° 13.04.1697 Mauron	x 06.06.1714 Concoret	+ 23.02.1770 Mauron
497	Mathurine ROULIN	° ca 1680 hors de Concoret		+ 17.04.1755 Mauron
992	Robert MAILLARD	° ca 1659 Mauron	x<1696	+ 16.04.1719 Mauron
993	Magdelaine BIGARÉ			1698<+<1701
994	François ROULIN	° ca 1652 Tréal	x 22.02.1680 Concoret	
995	Jeanne RUELLAN	° 25.05.1654 Concoret		
1990	Jean RUELLAN	° ca 1621	x 06.02.1649 Concoret	+ 12.04.1693 Concoret
1991	Guillemette GENDROT	° 05.10.1627 Concoret		+ 30.03.1704 Concoret
3982	Jean GENDROT		x<1619	1627<+ Concoret
3983	Jeanne THOMAS			1627<+ Concoret

4 Ascendance SALMON (j'en descends )

622	Joseph SALMON	° Mauron ?	x 24.01.1686 Mauron	1715<+ Gaël ?
623	Michelle POIGNET	° Mauron ?		1715<+ Gaël ?

5 Ascendance PAMBOUC (j'en descends )

48	<b>Pierre PAMBOUC</b>	° 19.03.1793 St-Brieuc-de-Mauron	x 06.05.1813 St-Brieuc-de-Mauron	+ 03.11.1852 Mauron
49	<b>Marie Thérèse HAGUET</b>	° 14.03.1790 Mauron		+ 13.02.1870 Mauron
96	<b>Joseph PAMBOUC</b>	° 17.03.1746 Mauron	x 25.10.1791 Mauron	+ 04 pr An12 St-Brieuc-de-Mauron
97	<b>Rose THEAUD</b>	° 20.01.1766 35 le Bran		+ 04.10.1835 St-Brieuc-de-Mauron
98	<b>Mathurin HAGUET</b>	° 30.05.1762 Mauron	x 14.07.1787 Mauron	+ 09.ge.An11 Mauron
99	<b>Anne Marie GUILLOTIN</b>	° 17.03.1767 Mauron		+ 19.pr.An05 Mauron
192	<b>René PAMBOUC</b>	° 23.04.1722 St-Brieuc-de-Mauron	x 19.02.1743 Guilliers	+ 27.12.1775 St-Brieuc-de-Mauron
193	<b>Anne HERVAT</b>	° 20.05.1721 St-Brieuc-de-Mauron		+ 11.06.1773 St-Brieuc-de-Mauron
194	<b>Mathurin THÉAUD</b>	° 25.04.1742 Mauron	x 31.01.1764 Gaël	+ 03.05.1787 Mauron
195	<b>Jeanne THOMAS</b>	° 05.04.1739 St-Léry		1773<+ le Bran
196	<b>Jacques HAGUET</b>	° 02.03.1723 Mauron	x 01.06.1756 Mauron	+ 18.11.1792 Mauron
197	<b>Marie GUILLARD</b>	° 19.08.1729 Mauron		+ 31.08.1805 Mauron
198	<b>Joseph GUILLOTIN</b>	° 12.09.1729 Mauron	x 06.02.1759 Mauron	+ 11.03.1786 Mauron
199	<b>Marie MOINERIE</b>	° 22.01.1733 Mauron		+ 25.02.1786 Mauron
384	<b>Pierre PAMBOUC</b>	° 29.08.1700 Mohon	x 26.06.1721 St-Brieuc-de-Mauron	+ Mauron
385	<b>Françoise GUIHOT</b>	fermière	° 09.03.1696 Mohon	+ 17.06.1761 Mauron
386	<b>Joseph HERVAT</b>	° St-Brieuc-de-Mauron	x 09.02.1719 St-Brieuc-de-Mauron	+ 1723<1743 St-Brieuc-de-Mauron
387	<b>Anne GRASLAN</b>	° St-Brieuc-de-Mauron		1723<+ St-Brieuc-de-Mauron
388	<b>Mathurin THÉAUD</b>	°<1716 Mauron	x 16.02.1734 Mauron	1764<+<1787 Mauron ?
389	<b>Reine LETOURNEL</b>	° 02.12.1707 Mauron		+ 28.01.1787 Mauron
390	<b>Pierre THOMAS</b>	° ca 1717 le Bran	x 14.06.1738 Saint-Léry	+ 30.06.1789 le Bran
391	<b>Anne BARAT</b>	° ca 1688 Mauron		+ 18.10.1754 Mauron
392	<b>Joseph GUILLARD</b>	° 17.03.1702 Mauron	x 04.11.1727 Mauron	+ 10.04.1756 Mauron
393	<b>Jacquette RAMEL</b>	° ca 1702 Mauron		+ 01.02.1739 Mauron
394	<b>Mathurin GUILLOTIN</b>	° 20.10.1704 Mauron	x 23.01.1727 Mauron	+ 16.05.1750 Mauron
395	<b>Marie BIGARÉ</b>	° 07.05.1707 Mauron		+ 14.07.1776 Mauron
396	<b>Mathurin MOINERIE</b>	° 27.02.1703 Mauron	x 21.02.1732 Mauron	+ 14.05.1773 Mauron
397	<b>Ollive GIFFART</b>	° 22.01.1702 Mauron		+ 27.02.1750 Mauron
743	<b>Louise PEILCOQ</b>	° 18.03.1706 Saint-Léry		+ 13.12.1765 le Bran
744	<b>Julien HAGUET</b>	° ca 1694 Mauron	x 09.02.1719 Mauron	+ 31.12.1728 Mauron
768	<b>Jean PAMBOUC</b>	° ca 1666 Mohon	x 14.06.1690 Mohon	+ 05.02.1742 Mauron
769	<b>Renée GERGAULT</b>	° ca 1662 Mohon		+ 20.01.1732 Mauron
770	<b>Georges GUIHOT</b>	° Mohon ?	x 18.02.1686 Mohon	+ 05.11.1719 Guilliers ?
771	<b>Mathurine PENARD</b>	° Mohon ?		
774	<b>Jean GRASLAN</b>	° ca 1652 St-Brieuc-de-Mauron ?		+ 11.03.1725 St-Brieuc-de-Mauron
778	<b>Mathurin LETOURNEL</b>	° ca 1663 Mauron	x 15.06.1694 Mauron	+ 04.03.1737 Mauron
779	<b>Marie LE TORT</b>	° 02.06.1673 Campénéac		+ 04.08.1743 Mauron
780	<b>François THOMAS</b>	° ca 1687 le Bran / Gaël	x 08.06.1711 Concoret	+ 28.10.1730 le Bran
781	<b>Marie PONTGERARD</b>	° ca 1691 Concoret		+ 14.04.1736 le Bran
782	<b>Joseph PEILCOQ</b>	° 22.10.1667 Saint-Léry	x 16.01.1696 Saint-Léry	+ 30.03.1738 Saint-Léry
783	<b>Olive VASCHER</b>	° 21.09.1673 Saint-Léry		+ 15.05.1743 Saint-Léry
786	<b>Gilles BARAT</b>	° Mauron ?	x Mauron ?	+ Mauron
787	<b>Vincente FICHET</b>	° ca 1653 Mauron ?		+ 12.04.1713 Mauron
788	<b>Pierre GUILLARD</b>	° ca 1652 Mauron	x 28.11.1692 Mauron	+ 03.11.1704 Mauron
789	<b>Jacqueline LUCAS</b>	° ca 1653 Mauron		+ 08.08.1728 Mauron
790	<b>Julien RAMEL</b>	° Mauron ?	x Mauron ?	+ Mauron
791	<b>Jacqueline GARDEHAUT</b>	° ca 1664 Mauron ?		+ 15.10.1734 Mauron
792	<b>Joseph GUILLOTIN</b>	° ca 1665 Mauron	x 28.07.1699 Mauron	+ 10.09.1720 Mauron
793	<b>Mathurine TROUESNEL</b>	° 27.12.1673 Mauron		+ 16.09.1707 Mauron
794	<b>Julien BIGARÉ</b>	° 26.10.1672 Mauron	x 30.01.1698 Tréhorenteuc	+ 08.11.1729 Mauron
795	<b>Guillemette CHOTTARD</b>	° 1675 Tréhorenteuc		+ 04.06.1748 Mauron
796	<b>Jean MOINERIE</b>	° ca 1659 Mauron	x 18.02.1697 Mauron	+ 02.12.1726 Mauron
797	<b>Marie MORIN</b>	° ca 1672 Mauron		+ 18.05.1717 Mauron
798	<b>Honoré GIFFART</b>	° 1675 Tréhorenteuc	x 04.11.1700 Concoret	+ 15.04.1732 Mauron
799	<b>Jeanne COUDÉ</b>	° 15.04.1673 Mauron		+ 30.10.1736 Mauron
1536	<b>Guillaume ? PAMBOUC</b>		x Mauron ?	+ Mauron
1537	<b>Françoise ? ROSSELIN ?</b>			+ Mauron
1556	<b>Mathurin LETOURNEL</b>		x Mauron ?	+ Mauron ?
1557	<b>Raoulette GUÉRIN</b>			+ Mauron ?
1558	<b>Pierre LE TORT</b>	l°<1658 Campénéac ?	x<1673 ?	+ 14.06.1694 Campénéac
1559	<b>Roberte NÉANT</b>	° ca 1634		+ 01.12.1700 Mauron

1560	<b>Pierre ? THOMAS</b>			+ le Bran ?
1564	<b>Guillaume PEILCOQ</b>	° 02.08.1637 Saint-Léry	x 29.08.1666 Saint-Léry	+ 15.06.1709 Saint-Léry
1565	<b>Jeanne BEAUCE</b>	° 13.08.1640 Saint-Léry		+ 25.11.1710 Saint-Léry
1566	<b>Pierre VASCHER</b>	° 22.05.1636 Saint-Léry	x 05.07.1661 Saint-Léry	+ 12.02.1705 Saint-Léry
1567	<b>Perrine BOSCHER</b>	° 02.03.1624 Saint-Léry		+ 22.03.1705 Saint-Léry
1580	<b>Mathurin RAMEL</b>	° ca 1648 Mauron ?		+ 21.03.1730 Mauron
1584	<b>Mathurin GUILLOTIN</b>	1699<+ Mauron		
1586	<b>Jean TROUESNEL</b>	° ca 1645 Mauron	x 11.02.1673 Mauron	+ 24.12.1695 Mauron
1587	<b>Jeanne MORIN</b>	° ca 1645 Mauron		+ 28.09.1699 Mauron
1588	<b>Mathurin BIGARÉ</b>	1672<+ Mauron	x<1672 Mauron ?	
1589	<b>Jacqueline JUMEL</b>	° ca 1638 Mauron ?		+ 28.11.1703 Mauron
1590	<b>Guillaume CHOTTARD</b>	° 15.12.1631 Tréhorenteuc	1646<x<1651	+ 01.07.1694 Tréhorenteuc
1591	<b>Mathurine GAILLARD</b>	° ca 1631 ?		+ 19.12.1694 Tréhorenteuc
1596	<b>Julien GIFFART</b>	° 18.11.1638 Mauron	1654<x<1661 Tréhorenteuc	+ 16.02.1698 Mauron
1597	<b>Raoulette MOREL</b>	° 02.10.1642 Tréhorenteuc		+ 14.04.1683 Mauron
1598	<b>Pierre COUDÉ</b>		x<1673 Mauron ?	+ 1704<+ Mauron ?
1599	<b>Olive LE COMTE</b>	° ca 1632		+ 02.05.1704 Mauron ?
3128	<b>Pierre PEILCOQ</b>	° 10.12.1600 Saint-Léry	1619<x<1629 Saint-Léry ?	+ 1636<+ Saint-Léry
3129	<b>Françoise MARTIN</b>			1637<+ Saint-Léry
3130	<b>Olivier BEAUCE</b>	° .1610 Saint-Léry	x 03.10.1637 Saint-Léry	1644<+ Saint-Léry
3131	<b>Bertranne NOGUET ?</b>	° Saint-Léry		1644<+ Saint-Léry
3132	<b>Julien VASCHER</b>	° 19.02.1606 Saint-Léry	1624<x<1636 Saint-Léry ?	1636<+ Saint-Léry
3134	<b>Mathurin BOSCHER</b>	° 20.09.1602 Saint-Léry	1620<x<1624 Saint-Léry ?	1624<+ Saint-Léry
3135	<b>Renée PER(QUI</b>	1624<+ Saint-Léry		
3180	<b>Jacques CHOTTARD</b>	+ 03.01.1649 Tréhorenteuc	1619<x<1627 Tréhorenteuc ?	
3181	<b>Julienne MOREL</b>	° 14.12.1606 Tréhorenteuc		+ 03.1640 Tréhorenteuc
3192	<b>Julien GIFFART</b>		x<1635 Mauron ?	+ 06.07.1681 Mauron
3194	<b>Guillaume MOREL</b>	° 01.07.1604 Tréhorenteuc	1636<x<1640	+ 1647<+ Tréhorenteuc
3195	<b>Olive CHARDEVEL</b>	+ 15.06.1669 Tréhorenteuc		
6256	<b>Jean PEILCOQ</b>		x<1600 Saint-Léry ?	+ 1607<+ Saint-Léry
6257	<b>Jeanne AMOUROUX</b>			+ 1607<+ Saint-Léry
6264	<b>André VASCHER</b>		x<1601 Saint-Léry ?	+ 1618<+ Saint-Léry
6265	<b>Andrine HARNAYE</b>			+ 1619<+ Saint-Léry
6362	<b>Guillaume MOREL</b>	° 16.04.1583 Tréhorenteuc	1597<x<1604 Tréhorenteuc ?	+ 22.01.1640 Tréhorenteuc
6363	<b>Julienne GUILLAUMET</b>	°<1589 Tréhorenteuc ?		+ 17.11.1644 Tréhorenteuc
6388	<b>Jean MOREL</b>	° Tréhorenteuc ?	x<1600 Tréhorenteuc ?	+ 15.02.1611 Tréhorenteuc
6389	<b>Perrine GARNIER</b>	° Tréhorenteuc ?		+ 1609<+ Tréhorenteuc
11900	<b>Julien BOSCHER</b>		x<1599 Saint-Léry ?	+ 1607<+ Saint-Léry
11901	<b>Jeanne JUIN</b>			+ 1607<+ Saint-Léry
12724	<b>Guillaume MOREL</b>	°<1561 Tréhorenteuc ?	x<1583 Tréhorenteuc ?	+ 21.12.1584 Tréhorenteuc
12725	<b>Louise AIGNEL</b>	°<1561 Tréhorenteuc ?		+ 1585<+ Tréhorenteuc

Thierry FRANÇOIS  
Adh 0316

# Communes couvertes Par le CEGENCEB



**Côtes d'Armor**

La Chèze – St Barnabé – La Ferrière – La Prenessaye –Plémet – Coëtlogon – Plumieux – Le Cambout – St Etienne du Gué de Lisle \*\*\*\*\*

Merdrignac – Gomené – Laurentan – St Vran – Ménilac – St Launeuc – Trémorcel – Illifaut – Loscouet sur Meu. \*\*\*\*\*

Broons – Lanrelas – Eréac – Rouillac – Sévignac – Trémeur – Trédiac – Mégrit - Yvignac

**Ille et vilaine**

St Méen le Grand – Quédillac – Le Crouais – St Onen la Chapelle – Gaël – Muel – St Maugan – Bléruais – St Malo sur Mel \*\*\*\*\*

Paimpont – St Péran – Monterfil – Plélan le Grand – Maxent – Bréal – Treffendel – St Thurial \*\*\*\*\*

Montauban – Boisgervilly – St Uniac – St M' Hervon – Médréac – Landujan – La Chapelle du Lou – Le Lou du Lac \*\*\*\*\*

Iffendic – Saint Gonlay

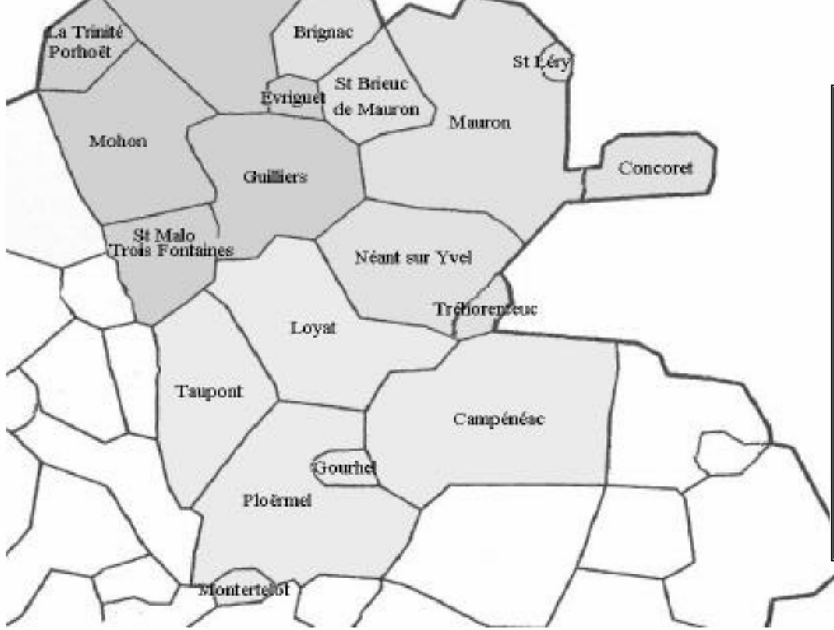

**Morbihan**

La Trinité Porhoët – Ménéac – Evriguet – Mohon – Guilliers – St Malo Trois Fontaines \*\*\*\*\*

Mauron – Brignac – St Léry – Concoret – Néant sur Yvel –Tréhoreuteuc – St Brieuc de Mauron. \*\*\*\*

Ploërmel – Montertelot – Gourhel – Loyat – Taupont - Campénéac

**CEGENCEB** 5, rue Pierre Curie 78450 – VILLEPREUX  
Site : <http://www.cegenceb.asso.fr>  
E-mail : [cercle@cegenceb.asso.fr](mailto:cercle@cegenceb.asso.fr)